Hoy

UNO CINCUENTA DIC. 6 1952 NUM. 824

DIRECTOR JOSE PAGES LLERGO

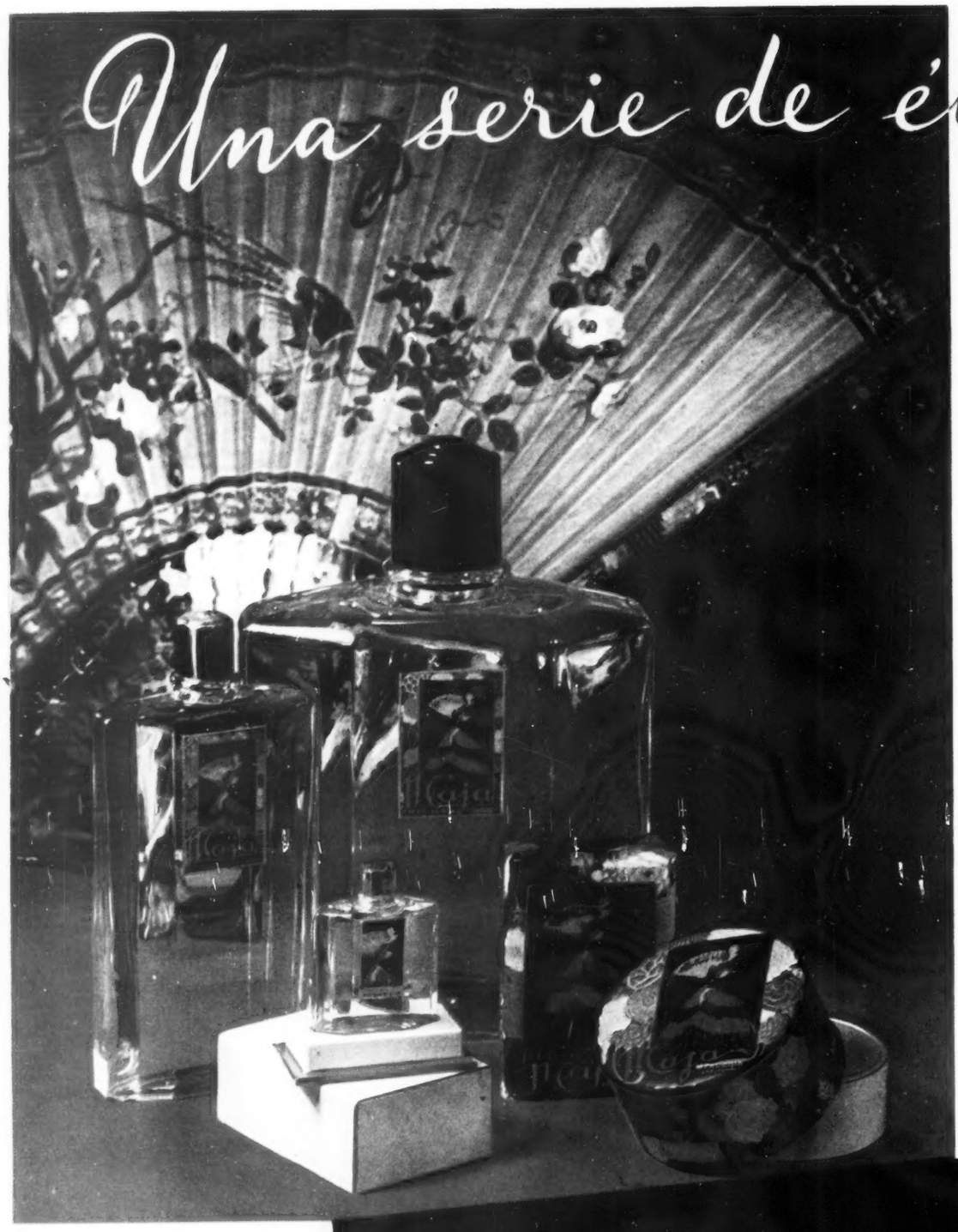

LOCION
EXTRACTO
COLONIA
JABON
POLVOS

Maja

MYRURGIA

Felicitamos

al C. Don Adolfo Ruiz Cortines

Presidente de la República

El día de hoy marca el inicio del mandato constitucional de su Excelencia, don Adolfo Ruiz Cortines, como Presidente de los Estados Unidos Mexicanos. Hecho de tanta trascendencia significa que México continuará la actual era de superación, que lo ha colocado como ejemplo de convivencia democrática y de progreso. Por más de un siglo, la República Mexicana y los Estados Unidos han colaborado para que la América del Norte ocupe la privilegiada posición directriz que tiene en el comercio mundial, cuyo rápido desenvolvimiento lo determina y dirige la aviación.

Lockheed* se enorgullece de haber contribuído a ello y de aportar su esfuerzo al mantenimiento del ritmo progresista de la vida moderna. Al felicitar respetuosamente al C. Presidente de la República, señor don Adolfo Ruiz Cortines, Lockheed se afirma en la seguridad de que, bajo su Gobierno, México continuará colaborando para que nuestra América conserve su indiscutible supremacía en materia de aviación.

Lockheed

AIRCRAFT CORPORATION

Burbank, California

*Lockheed constructores de Constellations (y Super Constellations), seleccionados para integrar su equipo por las 20 líneas aéreas principales del mundo, incluyendo las tres que sirven a México: Air France, KLM Líneas Aéreas Holandesas, y Pan American Airways.

NOTAS

BETETA GENIAL

RAMON BETETA.

La inauguración de un grupo de habitaciones populares sirvió de marco para que Ramón Beteta, una de las voces más autorizadas de la pasada administración alemanista, produjera uno de los discursos más sinceros que se hayan escuchado en México en los últimos años. Y tenía que ser, precisamente, al tratar uno de los problemas que más hondo llegan al corazón del pueblo, como lo es sin duda, el de la vivienda popular, en donde el ex Secretario de Hacienda se despidiera de su jefe y amigo el licenciado Miguel Alemán y de sus más allegados colaboradores, haciendo un somero balance de este trascendental aspecto de la pasada Administración.

"El problema de la vivienda popular —recalcó el licenciado Beteta—, es de los más graves por la cuantía de los recursos que exige para su resolución y aunque lo hecho en el campo de construcción de casas de precio modesto, sería suficiente para enorgullecer a cualquiera administración, parece pequeño cuando se le compara con otras realizaciones que por su cuantía o su magnitud resultan más impresionantes.

Mucha razón tuvo para hacer esta afirmación. No siempre son las obras de relumbrón o de cuantiosas inversiones las que más benefician a la colectividad y esto lo experimenta a diario en su propia carne nuestro sufrido pueblo y así lo debe de haber comprobado muchas veces, el propio licenciado Beteta, durante su recorrido por el terreno escabroso de las finanzas nacionales.

Al sumar mi voz a la de todo el pueblo de México —expresó el licenciado Beteta, en su despedida al Presidente Alemán—, mis palabras a pesar de estar limpias de adulación, no podrían, por estar impregnadas de un profundo sentimiento de amistad y de cariño, parecer desinteresadas, ni podría yo tampoco decir que me siento ajeno a lo realizado por usted. Por el contrario, tocóme en suerte estar presente a la gestación de su programa, cuando pude darme cuenta de cómo recogía usted del sentir del pueblo, el conocimiento de sus más urgentes necesidades y cómo las clasificaba y subordinaba dentro de un programa de Gobierno para buscarle una adecuada satisfacción. Después hube de enterarme, por la naturaleza misma de las funciones de la Secretaría que su bondad me encomendó, de los obstáculos y las dificultades encontradas en el planeamiento y ejecución de las resoluciones prácticas que usted propuso y finalmente, en estas jiras de las que hemos apenas regresado he podido comprobar la verdad y la efectividad de las obras que están creando un México nuevo.

Más tarde, el licenciado Beteta finalizó: —"Dejo a otros la calificación de lo por usted realizado, dejo al pueblo agradecido la expresión de sus sentimientos por los beneficios recibidos y dejo también a los críticos el juzgar de este régimen al que habrán de encontrarle sin duda errores y deficiencias que ya señalarán, exagerándolos el censor amargado, o el amigo ingrato, o el político acomodaticio; permítame usted, señor, que yo, en esta última ocasión que tengo para hacerlo, me limite tan sólo a expresar a usted, públicamente, el orgullo que siento por haber formado parte de su Gobierno y mi tranquilidad para esperar a que se hayan calmado las pasiones y exista la perspectiva suficiente, la historia dicte su fallo inapelable sobre sus seis años de Gobierno.

BANCA

ANIBAL DE ITURBIDE.

Al concluir los seis años de gobierno del licenciado Miguel Alemán, el último domingo, hábiles, expertos observadores del progreso y desarrollo industrial de México, llegaron a la conclusión de que estos son hechos positivos, innegables, promisores de un venturoso porvenir, que harán de nuestro país, uno de los más poderosamente industriales del Continente.

Las razones de ese desarrollo, fueron sintetizadas así: a) por el clima de seguridad que imperó, para las inversiones; b) por las facilidades fiscales otorgadas por el gobierno a las nuevas industrias; por el aumento del nivel de vida media, que creó nuevas demandas y la necesidad de mayor producción; c) la realización de grandes obras oficiales, que abrieran nuevas fuentes de trabajo.

Para los estudiosos de estas cuestiones, si fué el régimen del licenciado Alemán el promotor de la halagadora situación, también la banca privada, tuvo una importante participación, por el papel tan decisivo que jugó, en el otorgamiento de créditos, que promovieron nuevas industrias y fuentes de trabajo.

Entre la banca privada, una institución destaca, en el panorama, como macizo pilar: el Banco de Comercio del que es director don Aníbal de Iturbide.

Esta institución, que inició sus trabajos hace veinte años, bajo la inspiración de don Salvador Ugarte, se ha convertido en una de las más poderosas y mejor organizadas del país —mil cuatrocientos cincuenta empleados en las oficinas de la capital y mil quinientos en los bancos afiliados en el país— que mucho ha contribuido en el desarrollo nacional.

Al frente del Banco de Comercio, un hombre —don Aníbal de Iturbide—, de amplia visión, de extraordinaria capacidad, que desde el puesto de Contador General se elevó a la dirección general, hizo posible la vigorosa inyección del Banco de Comercio en el movimiento del progreso nacional.

Profundo conocedor de los problemas financieros y bancarios del país —desde sus primeros estudios se destacó por su capacidad para las matemáticas y asuntos de finanzas—, don Aníbal de Iturbide, declaró en cierta ocasión, al preguntársele las razones del inusitado desarrollo del Banco de Comercio:

1o.—A que México se está desarrollando a ritmo desconocido hasta ahora, en todos sus aspectos —industrial, comercial, agrícola—, y forzosamente la economía está íntimamente ligada a ese desarrollo.

2o.—Al indiscutible y bien probado talento de don Salvador Ugarte, que en la Dirección de nuestro Banco, ha sabido llevar en todo momento a la institución por el camino del éxito y del progreso, habiéndonos inculcado a todos los que trabajamos en puestos de responsabilidades sus valiosos conocimientos y su gran experiencia.

3o.—A que el Banco de Comercio, desde hace mucho tiempo —casi desde su fundación—, decidió destinar la mayor parte de sus recursos prestables a incrementar la producción.

Fué con ese espíritu que el Banco de Comercio formó parte activa e importante, en el empuje que tomó México en los últimos seis años, hasta colocarse en el plano que hoy ocupa.

Don Aníbal de Iturbide, mexicano ciento por ciento, al frente del Banco de Comercio, puede sentirse satisfecho. Su parte y su responsabilidad, en esta tarea, fueron ampliamente cumplidas.

Otto Meruelo, brillante articulista cubano y miembro del Consejo Consultivo de la mayor de las Antillas, tuvo la gentileza de aprovechar su presencia en México como uno de los integrantes de la Misión Especial de su país al cambio de poderes, para realizar una visita de cortesía a HOY. En tan amable gesto, tuvo la compañía de su distinguida esposa y, como introductor, a quien siempre ha sido uno de los nuestros, un miembro espiritual de nuestra casa: Leandro García, Cónsul General de Cuba en México, adscrito a la Embajada como "Attaché" de Prensa. Para Otto Meruelo, hombre de sensibilidad y de cultura, que aporta al periodismo y a la política de su país un sincero redencionismo de toda norma caduca, un genuino espíritu revolucionario, así como para la compañera de su vida y para el entrañable Leandro García, HOY reitera, con su bienvenida, las más cálidas expresiones de admiración y afecto.

DIPUTADO

MACRINA RABADAN.

Por primera vez en su historia política, el Estado de Guerrero habrá de contemplar, las próximas semanas, un espectáculo inusitado: la presencia, en la lucha por la renovación de la legislatura local, de una mujer que por sus antecedentes y sus orígenes, está íntimamente ligada a la historia ejidal de Guerrero. Su nombre, Macrina Rabadán.

Hace poco, la Constitución de esa entidad fué reformada, creando el voto femenino y de inmediato, en los núcleos campesinos de Cuetzala del Progreso, surgió Macrina Rabadán, como la figura que galvanizaba las aspiraciones y la voluntad de todos los hombres y mujeres que vieron en ella un producto auténtico de la tierra guerrerense.

Desde niña comenzó a vivir —a sentir— (Sigue en la última Pág.)

Lo último en sistema de "RODAMIENTOS"

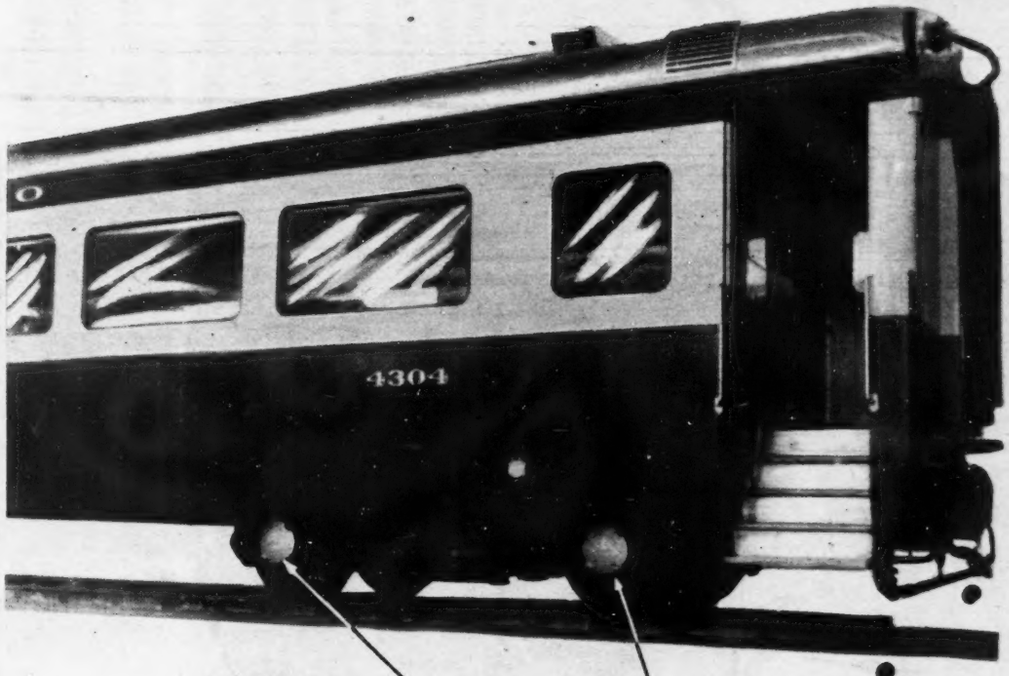

Modernos y lujosos coches de pasajeros, adquiridos en Suiza, para los Trenes de Lujo de los Ferrocarriles Nacionales de México, cuyos modernísimos "TRUCKS" vienen equipados con "RODAMIENTOS SKF", que significa:

SEGURIDAD ABSOLUTA

ELIMINACION DE CALENTAMIENTOS

MINIMO DE MANTENIMIENTO

ECONOMIA DE LUBRICANTE

AHORRO DE FUERZA TRACTIVA

SKF

COMPAÑIA SKF GOLFO Y CARIBE, S. A.

Av. Juárez No. 76. Apartado 98.
Dirección Cablegráfica ROULEMENT.

MEXICO, D. F.

Teléfonos:
18-08-07 12-65-56 35-23-51.

Editorial

SERVIDOR *del* PUEBLO

MUY pocas veces, a lo largo de nuestra accidentada historia, coincide el nacimiento de un gobierno con el de una honda, noble y vigorosa esperanza. Esa esperanza, que es el mejor símbolo del México de estos momentos, no se finca en un programa partidista que después de obtener el triunfo electoral asegure la continuidad de sistemas y de hombres que en el régimen anterior encauzaron al país por una senda de progreso material en ocasiones deslumbrante; no se enraiza, tampoco, en la fortaleza militar que asegura que la tranquilidad pública no será alterada. Esa esperanza de México toma vida y cobra aliento en la sencillez, en la probidad de un hombre en cuyas manos se entrega el destino de la Patria y que no quiere ser caudillo, ni hombre único, ni salvador ni verdugo; sólo aspira a servidor del pueblo.

En una campaña electoral singularmente enconada, Adolfo Ruiz Cortines fué blanco de los más injuriosos, de los más desorbitados ataques y fué precisamente frente a esos ataques, ante los que exhibió, íntegra, su característica personal. Comprendió que esos ataques fueron en todo momento consecuencias de la pasión y puede decirse que llegó a la Presidencia sin rencor ni amargura y sin anhelos de venganza. Si el candidato tuvo enemigos, el gobernante no los recuerda. Esta condición de serenidad es la base sobre la que Adolfo Ruiz Cortines, Presidente, construirá su obra y su programa de gobierno.

Nunca fué más poderoso el Estado en México que ahora. Por ello, también, resulta indispensable que en la dirección gubernamental haya más preocupación, más esfuerzo sincero y más desinterés para robustecer y garantizar la respetabilidad del ciudadano. La opinión del hombre de la calle, favorable o adversa, justificada o errónea y la acción de los partidos que le dan forma, debe ser sagrada si se quiere que las normas democráticas que pregonan nuestras leyes sean viva y cotidiana realidad en la vida mexicana. Y ese celo cuidadoso y vigilante para mantener y exaltar la dignidad del ciudadano frente a la potencia avasalladora del Estado, es punto de partida en el credo político de Ruiz Cortines y en el programa de gobierno que ha dado a conocer.

Ese respeto, esa devoción y esa subordinación del Estado ante el ciudadano es el camino que sin violencias, odios ni divisiones, puede llevar a México, con Ruiz Cortines, no sólo a una firme y sensata unidad nacional, que no es borreguismo ni absurda unanimidad de credos y opiniones, sino idea y sentimiento patriótico en marcha, dentro de los cuales caben todas las tendencias y matices políticos. Es el camino, también, de que los cimientos de nuestra organización jurídica sean firmes y sólidos, para que soporten inconmovibles la división de poderes y la participación efectiva del pueblo en el gobierno de la Nación.

El sentimiento de auténtica y limpia democracia que personalmente Ruiz Cortines ha exhibido ante la opinión pública, en contradicción, a veces, con muchos de sus adictos, es lo que levanta lo mismo en las sabanas del norte que en la selva cálida del sureste; lo mismo en el altiplano señorial y transparente que en la costa paradisíaca la esperanza de México y el deseo de que al nuevo Presidente lo acompañen, durante seis años de ímproba labor y de tremenda responsabilidad, la simpatía, el respeto y la confianza del pueblo entero, aun de aquellos sectores que se le opusieron durante la campaña electoral.

Ruiz Cortines llega a la Primera Magistratura de la Nación en momentos en que los problemas derivados de una tensa situación internacional y los que son consecuencia de nuestras propias deficiencias y egoísmos, ofrecen múltiples dificultades para enderezar la vida de México hacia planos de una urgente justicia económica. El progreso material que en los últimos años ha logrado nuestro país no ha ido aparejado —y esto ha sido nota insistente en las meditaciones editoriales de HOY durante largo lapso—, con un logro colectivo justo. Nuestras grandes mayorías de población sufren privaciones angustiosas que contrastan con el derroche y hartura de unos cuantos. Ruiz Cortines pone el dedo en la llaga de la conciencia patria, cuando anuncia que sus colaboradores han de sujetarse a patrones de honestidad administrativa y preocupación patriótica que hoy deberán ser más severos y rígidos que nunca. La abolición de privilegios inmorales, la extinción de monopolios y la realización de procedimientos gubernamentales que se encaucen hacia la defensa económica de los débiles, fueron puntos en los que coincidieron, durante la campaña política, todos los partidos y todos los candidatos, lo que viene a demostrar que forman un innegable anhelo de toda la Nación, anhelo que Ruiz Cortines hizo suyo desde el primer momento en que exhibió sus propósitos.

Por otra parte, el crecimiento y la conveniencia del país han de exigir que, en muchos de sus aspectos fundamentales, se mantenga y aun se acentúe el esfuerzo público hacia las grandes realizaciones materiales, capítulo que caracterizó al gobierno de Miguel Alemán, el gran constructor.

Adolfo Ruiz Cortines tiene, dentro de las abrumadoras responsabilidades que entraña el puesto que la nación le ha conferido, la fortuna de que lo acompaña y lo fortalece la esperanza del pueblo entero.

Que Adolfo Ruiz Cortines mantenga viva esa esperanza y esa simpatía hasta el momento en que entregue el poder a su sucesor, será la realización de un ideal de México.

CON ESTE GABINETE SE LANZA RUIZ

Angel Carvajal, Gobernación. — Ex gobernador de Veracruz y ex Secretario de Bienes Nacionales, se le reconoce como un hombre honesto, discreto y de suaves maneras. Vieja amistad con el nuevo Presidente.

Lic. Antonio Carrillo Flores, Hacienda. — De la Dirección de la Financiera pasó a dirigir una de las Secretarías más complejas del Estado. Se le considera un profundo conocedor en asuntos económicos y financieros.

Lic. José Angel Ceniceros, Educación. — Otra sorpresa para los espectadores, fué la designación del licenciado Ceniceros ex Embajador de México en Cuba. Dirigía la fábrica de papel de Atenquique. Conocido penalista

Gilberto Flores Muñoz, Agricultura. — Ex Gobernador de Nayarit y Jefe de la Campaña que llevó a don Adolfo a la Presidencia. Durante el tiempo que gobernó su Estado, hizo promociones agrícolas de gran trascendencia.

Arquitecto Carlos Lazo, Comunicaciones. — Su nominación como titular de esa Secretaría, constituyó una sorpresa. Figuró como Oficial Mayor de Bienes Nacionales y es un estudioso sobre problemas de planeación social.

Licenciado Adolfo López Mateos, Trabajo. — Ex Senador y ex Secretario General del PRI y miembro de la Comisión de Programa del entonces candidato. Es uno de los hombres más jóvenes del equipo del ruizcortinismo.

Dr. Ignacio Morones Prieto, Salubridad. — Fué el único de los Gobernadores que dejó su cargo para venir al Gabinete. Antes de ser electo Gobernador de Nuevo León, era Subsecretario de la Secretaría que ahora jefatura.

Ing. Cástulo Villaseñor, Departamento Agrario. — Fué, en el Gobierno anterior, Secretario General de la dependencia que ahora dirige. Lo liga al nuevo Presidente de la República una vieja e intensa amistad.

Lic. Carlos Franco Sodi, Procurador de Justicia de la República. — Durante seis años fué Procurador del Distrito. Penalista de reconocidos méritos, se le censuró muchas veces la tibieza puesta a la hora de actuar.

CORTINES A LA GRAN AVENTURA...

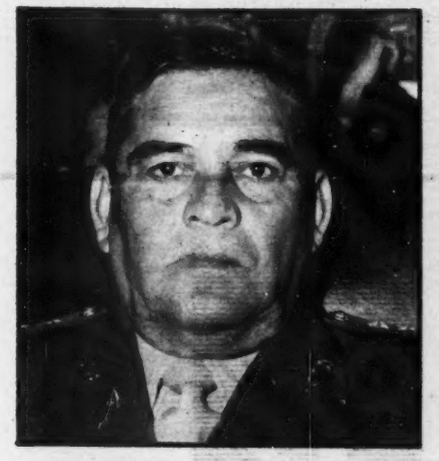

General Matías Ramos, Defensa Nacional. — Su carrera la inició en la Revolución y ha figurado en otras ocasiones en importantes comisiones militares. Pertenece a la antigua generación de Jefes del Ejército.

Lic. Luis Padilla Nervo, Relaciones Exteriores. — El escenario del cual inició su carrera ya como primera figura fué el de la ONU, donde presidió la Delegación Mexicana. Es antiguo servidor del Servicio Exterior.

Licenciado Gilberto Loyo, Economía. — Veracruzano como el Presidente, goza de toda su confianza. Sus mejores triunfos los ha ganado en el terreno académico, donde es respetado. Era Director General de Estadística.

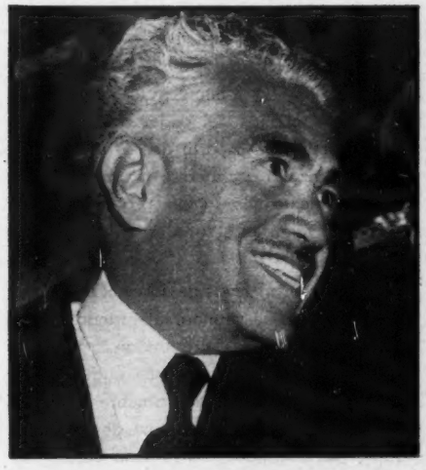

Ing. Eduardo Chávez, Recursos Hidráulicos. — Su nombre jamás lo habían recogido los mentideros políticos. Sí en cambio goza de un buen nombre en los terrenos de la técnica. Su especialización: la ingeniería hidráulica.

Lic. Ernesto P. Uruchurtu, Departamento Central. — Otra sorpresa fué la designación del licenciado Uruchurtu en el Departamento del D. F. Ex Secretario de Gobernación, el alemanismo lo presentó en política.

Gral. Rodolfo Sánchez Taboada, Marina. — El Presidente del PRI y figura de primera línea durante toda la campaña ruizcortinista. Ex Gobernador de la Baja California, con más experiencia política que administrativa.

Lic. Guillermo Aguilar y Maya, Procurador del Distrito y Territorios Federales. — Su nombre brinca por primera vez a los ruedos de la política. Su nominación ahí constituyó también una sorpresa para todos.

Enrique Rodríguez Cano, Secretario de la Presidencia. — Ex Oficial Mayor de la Secretaría de Gobernación y hombre de todas las confianzas de don Adolfo. Su carácter le ha cosechado simpatías en todas partes.

Lic. José López Lira, Bienes Nacionales. — Colaborador muy allegado a don Adolfo, es el nuevo hombre encargado de jefaturar la que hasta antes fué la más inútil de las Secretarías. Tiene fama de honesto y discreto.

CON UN ALENTADOR MENSAJE RUIZ CORTINES ABRE NUEVAS RUTAS A LA ESPERANZA DE

Después de rendir la protesta de ley, el nuevo Presidente de la República, don Adolfo Ruiz Cortines dió lectura a un trascendental mensaje a la Nación en el que fijó las principales directrices de su administración y con el cual abrió nuevas esperanzas a México.

BAJO la sombra de la Enseña Patria se llevó a cabo, el 1o. de diciembre, el cambio de gobierno. En una ceremonia emotiva, austera, Miguel Alemán, que a lo largo de seis años sacudió al país con su empuje juvenil, su obra constructiva y que provocó también las más encontradas opiniones, entregó —eran las 11 y 5 minutos de la mañana— la banda simbólica del poder a Don Adolfo Ruiz Cortines, que a partir de ese preciso instante comenzaba a gobernar a veintiocho millones de mexicanos, la inmensa mayoría de los cuales, veían en él, una esperanza de mejoramiento.

Tres mil gentes —más de doscientas venidas de todas partes del mundo, integrando las Misiones Diplomáticas— que forman la vida política, social, económica del país, pudieron ver, esa mañana del 1o. de diciembre, cómo el licenciado Miguel Alemán, uno de los presidentes que más poder ha reunido durante su mandato, daba fin a su misión y al convertirse en un simple, distinguido ciudadano mexicano, en su rostro se dibujaba un gesto de honda y profunda emoción. Don Adolfo Ruiz Cortines al lucir ya sobre su pecho la banda presidencial, se agigantó y pareció como si su rostro adquiriera un nuevo y luminoso brillo. Las páginas de la historia se abrían para él, en ese momento.

Acaso ningún otro Presidente de la República, a lo largo de toda la Historia de México, había llegado al poder en momentos tan decisivos y definitivos para la Revolución Mexicana como don Adolfo Ruiz Cortines. Con él seguramente el movimiento iniciado en 1910 alcanzará su plena madurez y su consolidación definitiva e histórica. A lograrlo, estarán empeñados todos los esfuerzos de este hombre veracruzano, sencillo, paternal, que ha vivido, a lo largo de sus sesenta y dos años de vida todas las estrujantes etapas de la Revolución. Por ello su mensaje, lleno de esperanza iluminó rutas luminosas de México.

Don Adolfo Ruiz Cortines, profundo conocedor de la realidad que vive el país, afirmó,

¡MEXICO!

en el mensaje leído después de rendir la protesta:

"El régimen que iniciamos habrá de multiplicar sus esfuerzos para realizar los ideales de nuestra colectividad y unir a los mexicanos en los postulados de justicia social. Dentro de la trayectoria de nuestro movimiento social y reivindicador, abrimos una nueva etapa en la historia de México y afrontamos serenamente las responsabilidades inherentes a nuestra investidura...

"La culminación de la contienda electoral en los comicios del 7 de julio, puso fin a la pugna cívica. Convencido de que para la Revolución Mexicana la Patria es una, mi esfuerzo supremo se caminará a consolidar la unidad de los mexicanos en la acción armónica y fecunda hacia las metas comunes de mejoramiento, olvidando las transitorias divergencias electorales y sobreponiendo, a cualquiera otra consideración, los sagrados intereses de la Patria. Reitero que gobernaremos para todos; que, para mí, todo mexicano tiene las mismas obligaciones y los mismos derechos y que nadie debe considerarse expuesto a represalias por haber discrepado del criterio de las grandes mayorías".

Más adelante, don Adolfo Ruiz Cortines se refirió al problema más sensible que padecen las grandes masas de población: la alimentación, la carestía de la vida:

"El más angustioso de todos los problemas actuales por cuanto afecta a la mayoría de la población, es sin duda el de la escasez y la carestía de los artículos alimenticios. Con la ayuda decidida de la Nación entera y como plan de emergencia que iniciaremos en el ciclo 1953-1954, emplearemos los recursos morales y materiales que sean menester para abaratar y poner al alcance del pueblo el maíz, el frijol, el azúcar o el piloncillo, las grasas comestibles, la manta, la mezclilla y el percal... Además, ya someto a la consideración de Vuestra Soberanía una iniciativa de reformas a la Ley Orgánica del artículo 28 de la Constitución, para aumentar y hacer más drásticas las sanciones a los monopolistas y a los acaparadores".

El palacio de las Bellas Artes se estremeció con la cerrada y prolongada ovación del público.

El pueblo de México, satisfecho, esperanzado, dió la mejor bienvenida al nuevo Presidente de México.

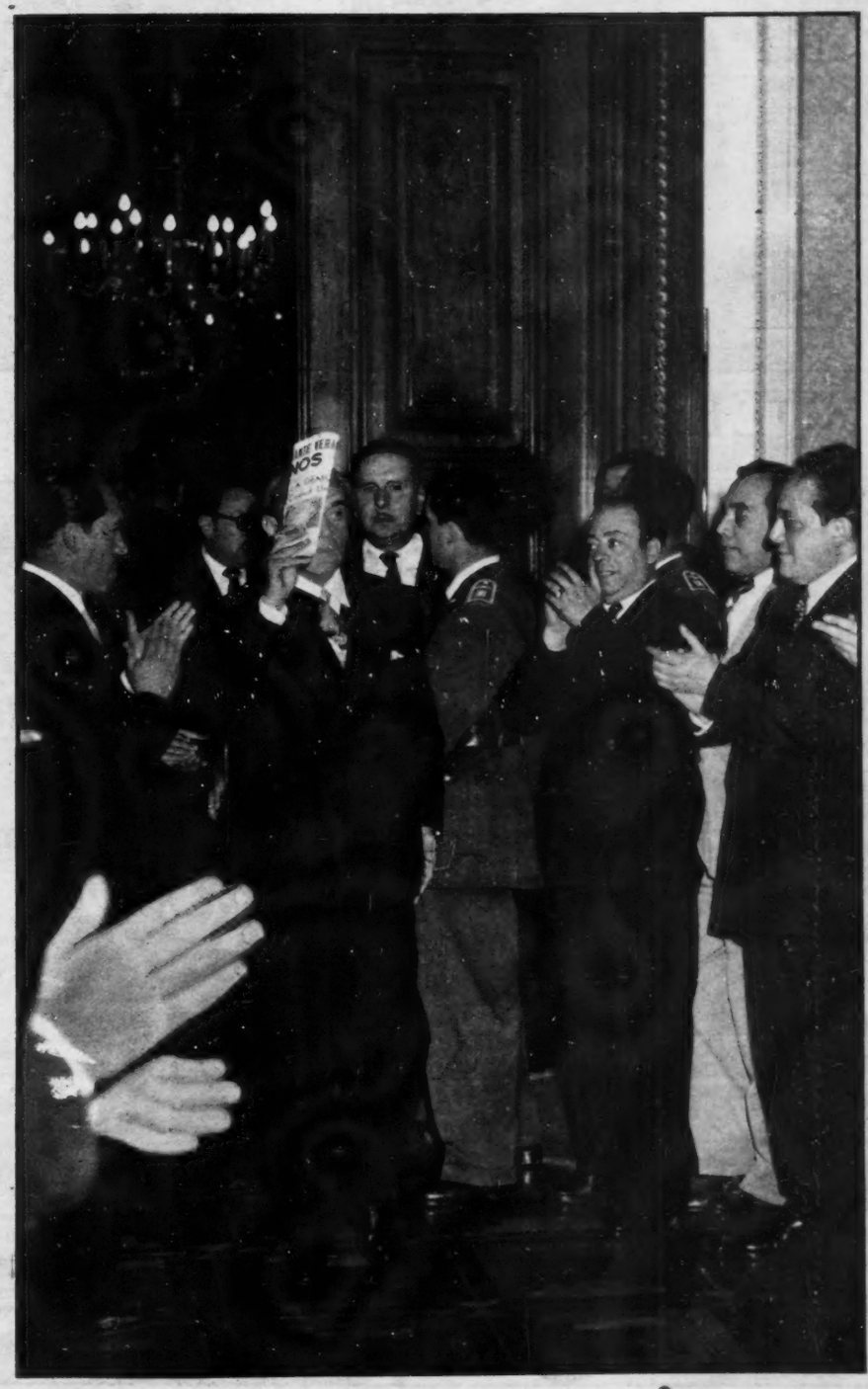

Poco después de haber rendido la protesta como Presidente de la República, don Adolfo Ruiz Cortines se presentó en el Palacio Nacional, donde recibió el más cariñoso, el más cálido homenaje de millares de mexicanos que querían estrechar la mano del nuevo Jefe de la Nación.

CON UN ALENTADOR MENSAJE RUIZ CORTINES ABRE NUEVAS RUTAS A LA ESPERANZA DE

Después de rendir la protesta de ley, el nuevo Presidente de la República, don Adolfo Ruiz Cortines dió lectura a un trascendental mensaje a la Nación en el que fijó las principales directrices de su administración y con el cual abrió nuevas esperanzas a México.

AJO la sombra

PAG

MISS

él seguramente el movimiento iniciado en 1910 alcanzará su plena madurez y su consolidación definitiva e histórica. A lograrlo, estarán empeñados todos los esfuerzos de este hombre veracruzano, sencillo, paternal, que ha vivido, a lo largo de sus sesenta y dos años de vida todas las estrujantes etapas de la Revolución. Por ello su mensaje, lleno de esperanza iluminó rutas luminosas de México.

Don Adolfo Ruiz Cortines, profundo conocedor de la realidad que vive el país, afirmó,

MEXICO!

en el mensaje leído después de rendir la pro-

GES

SING

...mezclilla y el percal... Además, ya someto a la consideración de Vuestra Soberanía una iniciativa de reformas a la Ley Orgánica del artículo 28 de la Constitución, para aumentar y hacer más drásticas las sanciones a los monopolistas y a los acaparadores".

El palacio de las Bellas Artes se estremeció con la cerrada y prolongada ovación del público.

El pueblo de México, satisfecho, esperanzado, dió la mejor bienvenida al nuevo Presidente de México.

Poco después de haber rendido la protesta como Presidente de la República, don Adolfo Ruiz Cortines se presentó en el Palacio Nacional, donde recibió el más cariñoso, el más cálido homenaje de millares de mexicanos que querían estrechar la mano del nuevo Jefe de la Nación.

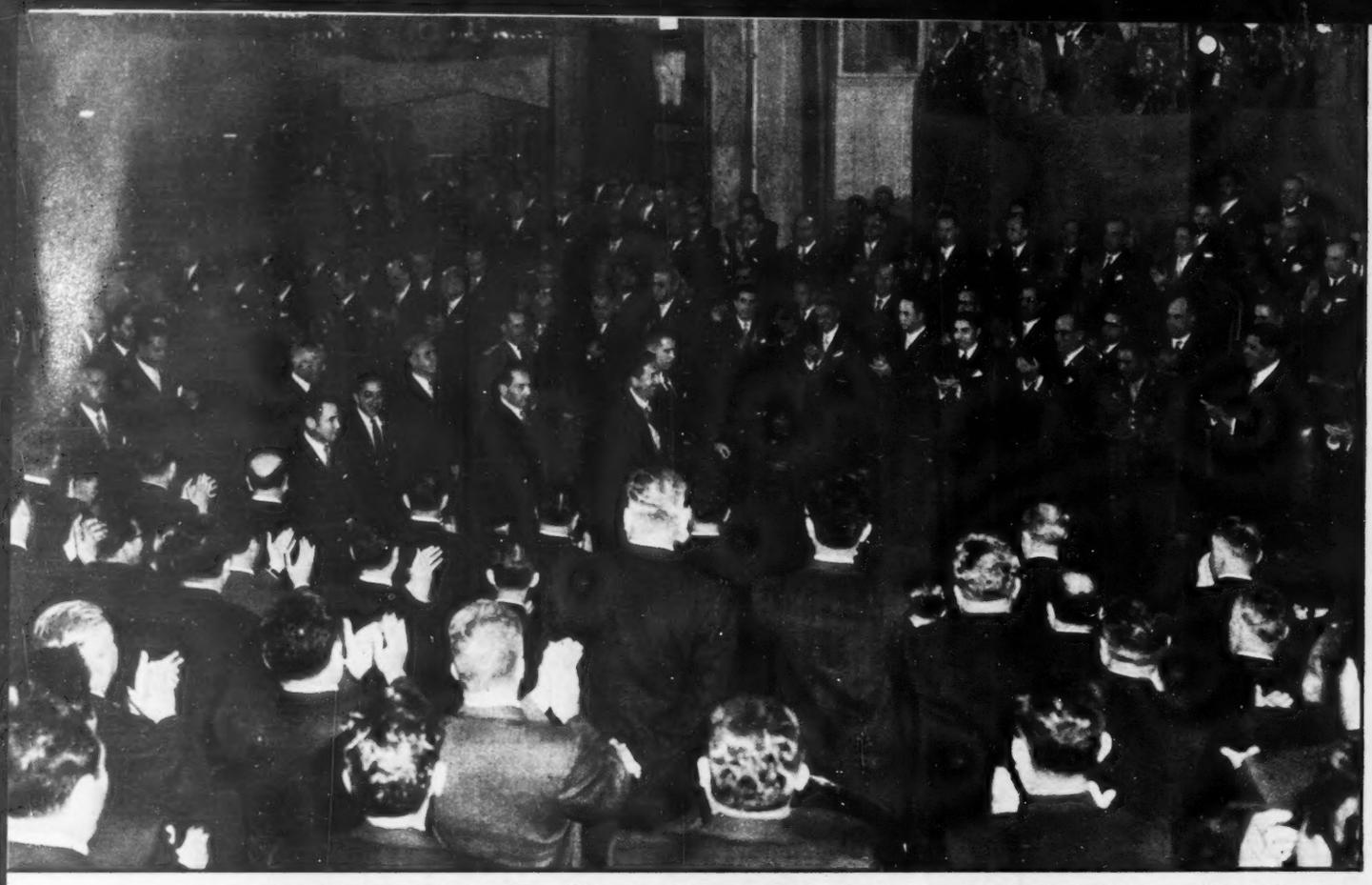

SOLEMNIDAD Faltando apenas unos minutos para las once de la mañana, el licenciado Miguel Alemán, entre los sonoros toques de honor, hizo su entrada al Palacio de las Bellas Artes. Minutos después, el país iba a abrir una nueva etapa en su vida constitucional, al tomar posesión como Presidente de la República, don Adolfo Ruiz Cortines.

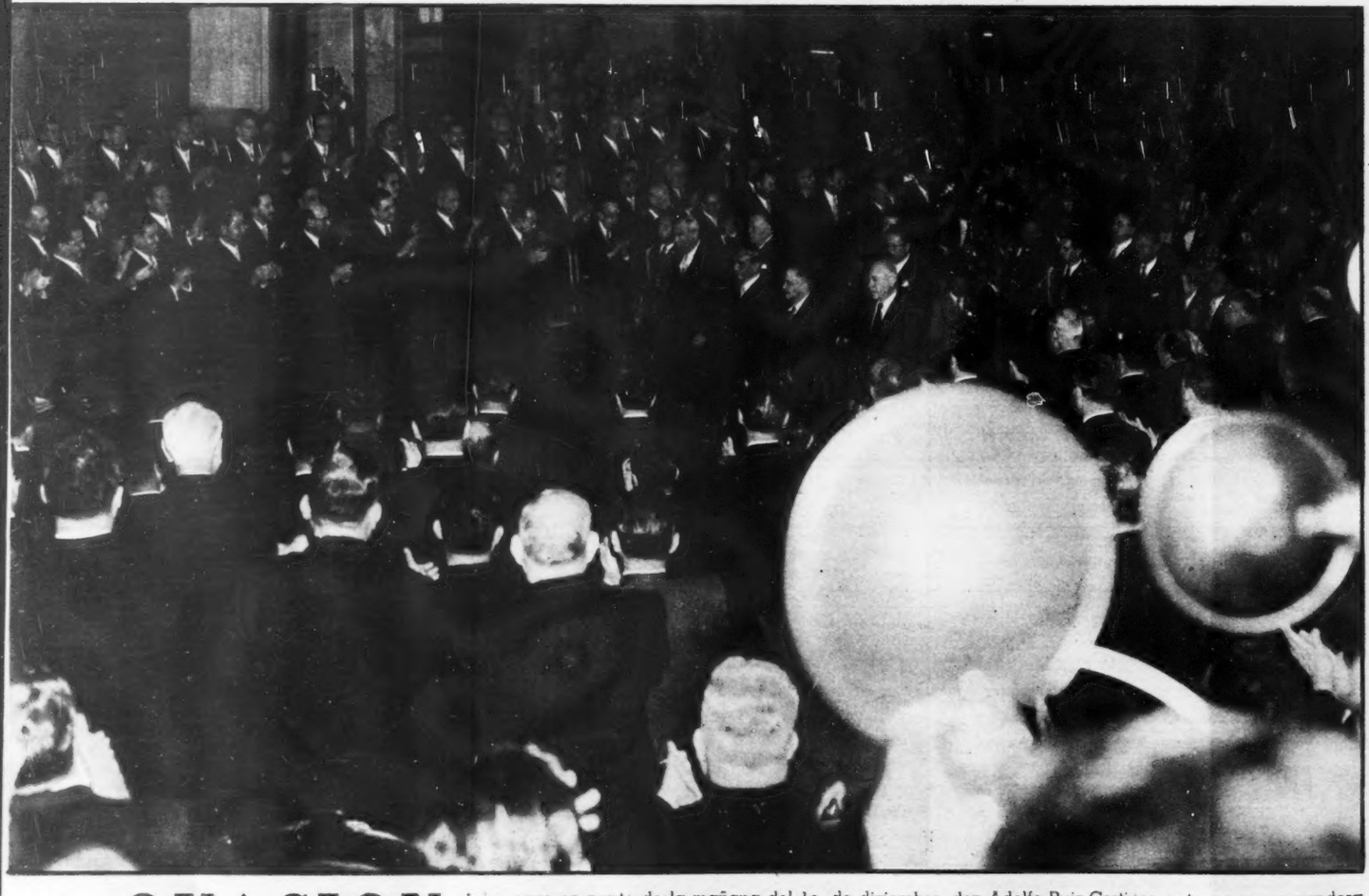

OVACION A las once en punto de la mañana del 1o. de diciembre, don Adolfo Ruiz Cortines, entre una conmovedora ovación, hizo su entrada al recinto oficial. Tres mil personas ahí reunidas, puestas de pie, aplaudieron al nuevo Mandatario de la Nación, que, con un alentador mensaje, leído minutos más tarde, sacudiría al país.

LA CONSTITUCION, SU BANDERA

"Protesto cumplir y hacer cumplir la Constitución de los Estados Unidos Mexicanos y las leyes que de ella emanen, mirando en todo por el bien y prosperidad de la Patria. Si así no lo hiciere, que la Nación me lo demande". Estas palabras, pronunciadas solemne, sonoramente, por don Adolfo Ruiz Cortines, Presidente de la República hicieron estremecer a los millares de personas reunidas en Bellas Artes. Fué el histórico instante en que don Adolfo Ruiz Cortines, levantando la mano derecha, se convertía, por mandato del pueblo, en el nuevo Jefe de la Nación.

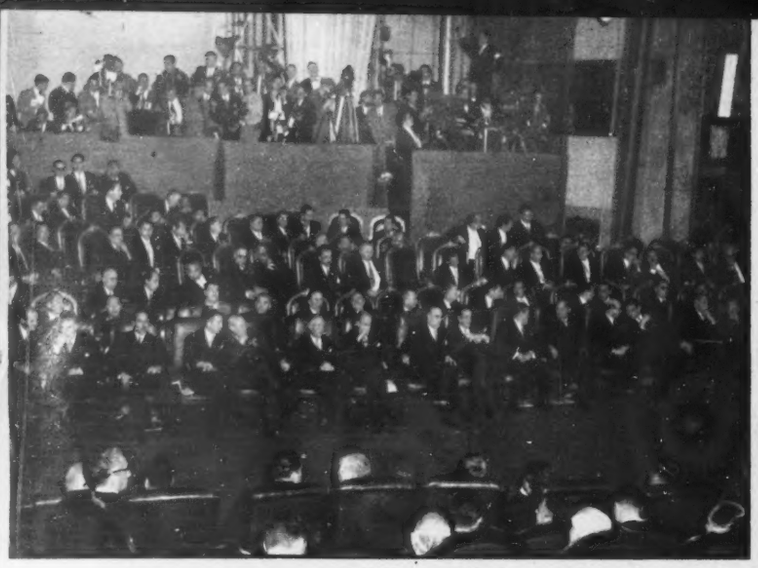

SALIENTES Los miembros del Gabinete del Presidente Alemán, durante el solemne acto de trasmisión de Poderes. La opinión pública identifica en algunos de ellos a quienes durante seis años coadyuvaron con el Ejecutivo en la difícil tarea de dirigir una obra de proyecciones nacionales.

ENTRANTES Los hombres que con el Presidente Ruiz Cortines habrán de dirigir la Administración Pública. Rompiendo así una expectación mantenida por muchos meses, el nuevo Jefe de los destinos nacionales presentó a la opinión pública a quienes serán sus colaboradores inmediatos.

FIGURAS El Vice-Presidente Electo de los Estados Unidos de Norteamérica, señor Charles Nixon, escucha atento las palabras del nuevo Presidente de México en la ceremonia de Bellas Artes. Nixon trajo para los Presidentes, entrante y saliente, importantes mensajes del General Eisenhower.

HACIENDA El licenciado Rafael Lebrija, Presidente de Editorial HOY, en el momento de felicitar al licenciado Antonio Carrillo Flores, nuevo Secretario de Hacienda. Las figuras más prominentes de la vida mexicana atestiguaron así ese acto de tanta trascendencia en la vida de México.

RECURSOS El Secretario de Recursos Hidráulicos, ingeniero Eduardo Chávez, el licenciado Ramón Beteta, ex Secretario de Hacienda y el General Ignacio Beteta, retratados momentos antes de llegar a Bellas Artes el licenciado Alemán. Un acto sin precedente por su solemnidad.

ESTADOS Los Gobernadores de Guerrero, Alejandro Gómez Maganda; de Guanajuato, Aguilar y Maya; de Durango, Enrique Torres Sánchez; de Chihuahua, Oscar Soto Maynez y de Colima, General González Lugo, en el acto de Bellas Artes. Minutos después el nuevo Presidente pronunció su mensaje al país.

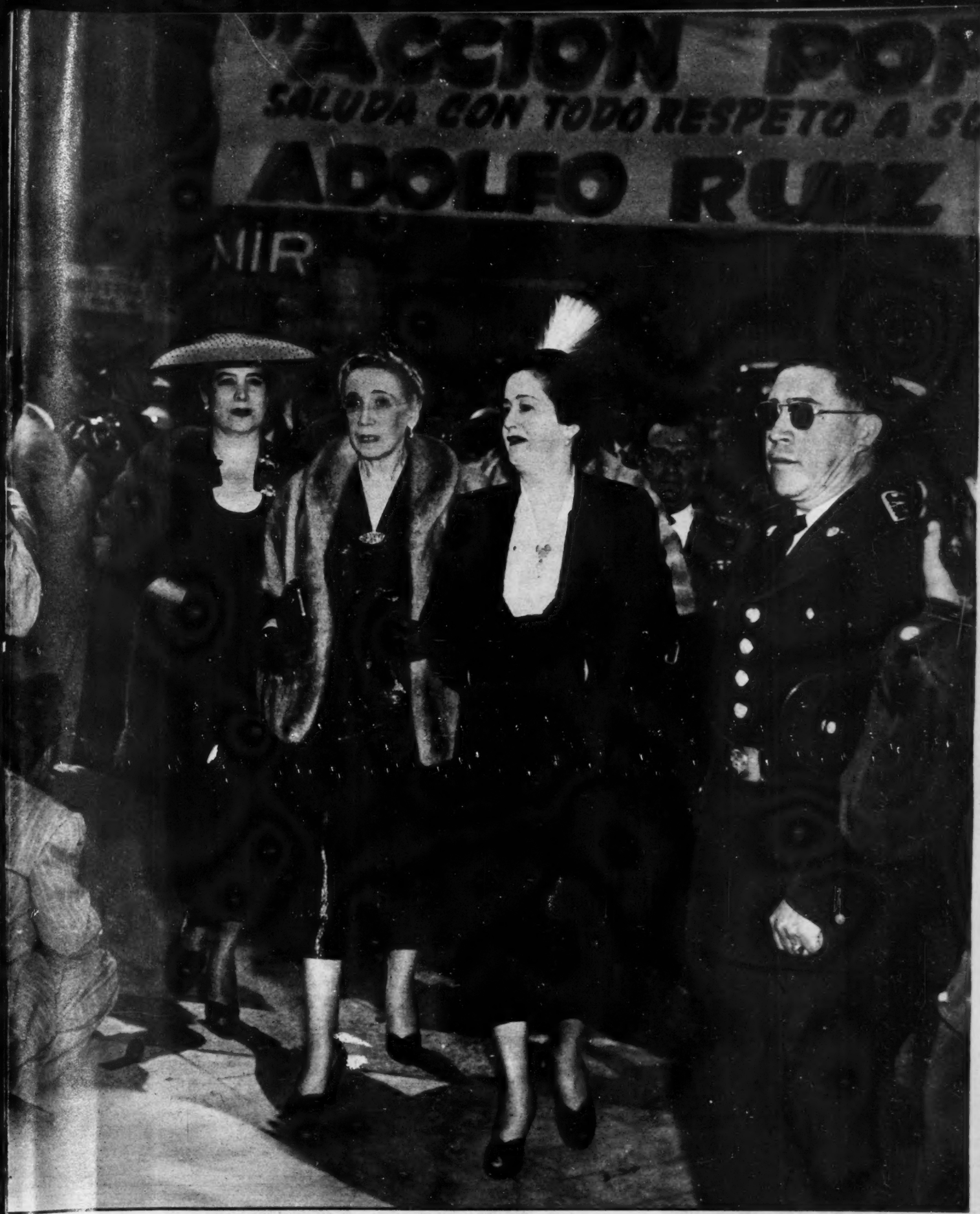

ELLAS GANARON RESPETO Y AFECTO

Tres damas respetadas y queridas por el pueblo de México, doña Beatriz Velasco de Alemán, doña María Izaguirre de Ruiz Cortines —Primera Dama de la República—, y doña Soledad Orozco de Avila Camacho, hicieron su entrada en el Palacio de las Bellas Artes, en medio de la expectación y el aplauso de los millares de asistentes que presenciaron el histórico acto de la toma de posesión de don Adolfo Ruiz Cortines.

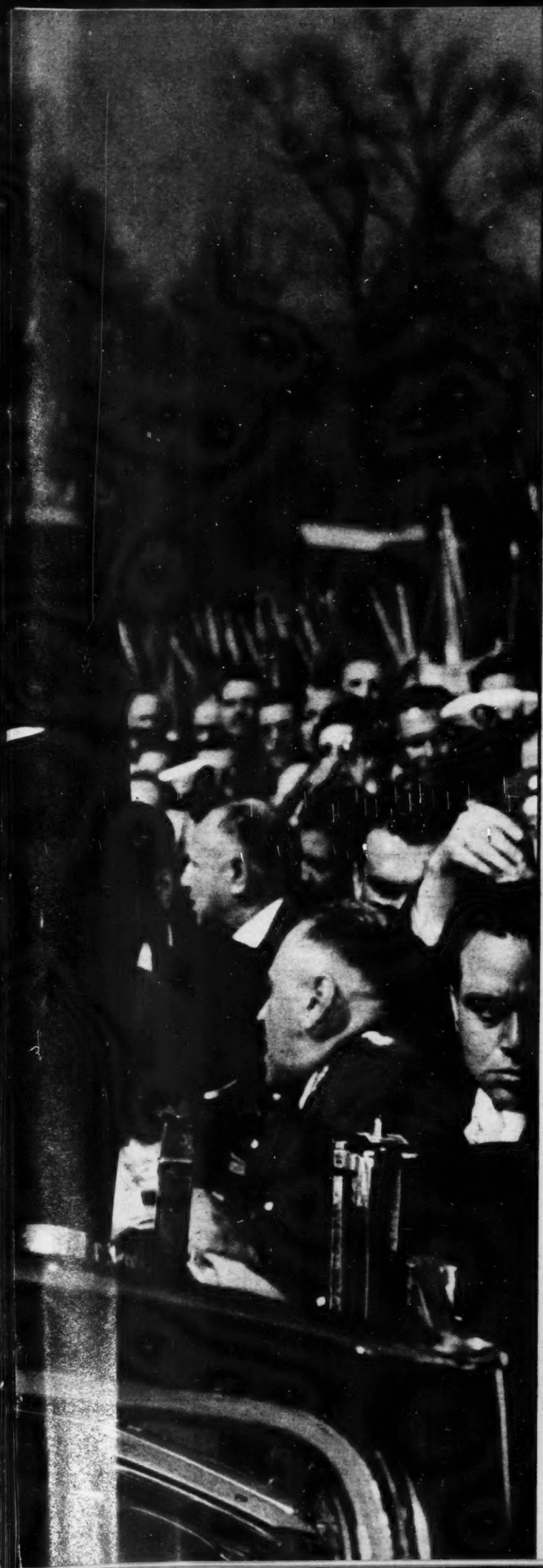

SALUDO

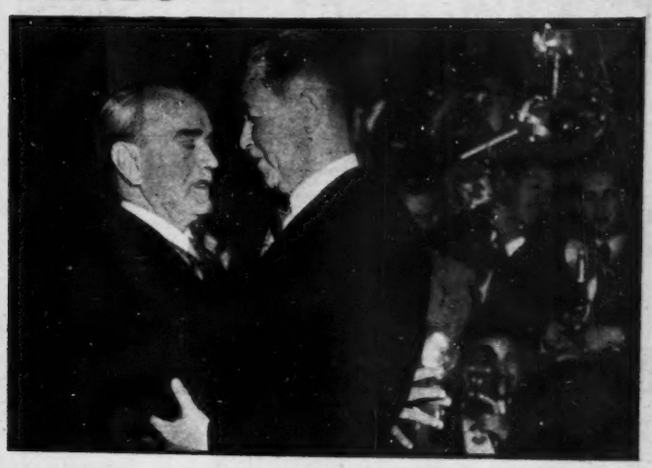

Después de la breve ceremonia, que habrá de dejar honda huella en México, el nuevo Presidente de la República, luciendo sobre su pecho la simbólica banda tricolor, acompañado del licenciado Miguel Alemán, abandonó el Palacio de Bellas Artes, izquierda; rumbo al Palacio Nacional. — Arriba: Uno de los hombres más destacados de la administración del Presidente Alemán, que con su brillante labor alcanzara un primerísimo lugar en la opinión pública —don Antonio Bermúdez—, saludando al Presidente de México, don Adolfo Ruiz Cortines, en el Palacio Nacional.

SECRETO

La infatigable, agobiante tarea que don Antonio Bermúdez realizo al frente de Petróleos Mexicanos, vino a la mente de los espectadores que presenciaron la cordial, afectuosa escena, cuando don Adolfo Ruiz Cortines habló en secreto, durante algunos minutos, con el hombre que elevara la industria petrolera a alturas insospechadas.

APLAUDIDO

El licenciado Ramón Beteta, Secretario de Hacienda hasta ese día, fué el Ministro a quien el pueblo aplaudió —acaso al único—, a su entrada al Palacio de las Bellas Artes, durante la protesta del nuevo Mandatario.

DESTACADOS Los más grandes personajes de la vida política, social, económica e industrial del país, estuvieron presentes en el Palacio de las Bellas Artes, el 1o. de diciembre. Dos distinguidos hombres de negocios, don Bruno Pagliai y Axel Eerner Green, magnate sueco, al entrar al recinto oficial.

ENTIDADES Los gobernadores y funcionarios de todos los Estados de la República, llegaron a ocupar sus lugares, desde temprana hora. Entre los primeros en llegar, fueron el licenciado Marco Antonio Muñoz, Gobernador de Veracruz y el licenciado Raúl López Sánchez, Secretario de Marina, cuyo lugar será ocupado por el general Rodolfo Sánchez Taboada.

SALUDOS Ya en las oficinas del Palacio Nacional, el señor don Adolfo Ruiz Cortines recibió el saludo de todas las personas. Las misiones extranjeras fueron de las primeras en presentar sus respetos. Después, las gentes más destacadas de México. En la foto, el licenciado Rafael Lebrija, Presidente de HOY

CORDIALIDAD Otro prominente Secretario de Estado en el régimen del Presidente Miguel Alemán, que supo conquistar la simpatía de la opinión pública con su brillante labor, fué el doctor Rafael P. Gamboa, que desempeñara, hasta el día 1o. de diciembre, la cartera de Salubridad y Asistencia.

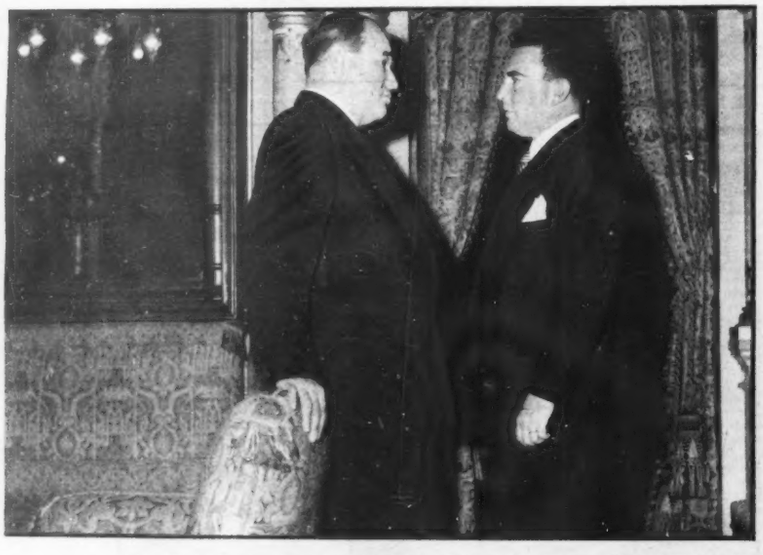

EN PALACIO En los salones y pasillos del Palacio Nacional, se dieron cita todos los funcionarios, políticos y personajes de todos los sectores de la vida nacional. Entre otros muchos, don Luis García Larrañaga, Oficial Mayor de la Presidencia en el régimen pasado y el licenciado Roberto Amorós, distinguido colaborador de don Adolfo en su campaña.

CONSULAR Del exterior también llegaron prominentes figuras, deseosas de presentar sus respetos y estrechar la mano del nuevo Presidente de la República. Una figura del Servicio Consular, don Salvador Duhart, Cónsul de México en Los Angeles, estrechando la mano del nuevo Jefe de la Nación, don Adolfo Ruiz Cortines, después de la ceremonia.

EL COMITE ESPECIAL DE COMUNICACIONES Y URBANIZACION DEL ESTADO DE MEXICO, SE COMPLACE EN FELICITAR CORDIALMENTE AL CIUDADANO DON
ADOLFO RUIZ CORTINES
CON MOTIVO DE SU EXALTACION A LA PRIMERA MAGISTRATURA DEL PAIS, Y HACE MUY SINCEROS VOTOS PORQUE SU LABOR QUE HOY SE INICIA, SE VEA CORONADA POR EXITOS Y ACIERTOS QUE SE TRADUZCAN EN BIENESTAR PARA LA PATRIA Y FELICIDAD PARA EL PUEBLO DE MEXICO.
México, D. F., a 1o. de Diciembre de 1952.

PEQUEÑECES

Alfonso García González fué nominado para el interinato en el Gobierno de la Baja California. Muchos ven en esa designación cosas muy equivocadas. Como por ejemplo ésta: que el nombramiento en su favor fué hecho para quitarle así toda posibilidad de que figure en las elecciones que próximamente habrán de convocarse. Constitucionalmente, está impedido para ello... Para dentro de quince días, el nuevo Presidente de México ha invitado a los periodistas que lo acompañaron a su jira electoral ha tomar un café con él. Naturalmente que todos serán muy puntuales... Dos mil millones de pesos manejó la Comisión Fedesal de Electricidad durante los seis años de la Administración Alemanista. Cuando Alemán llegó a la Presidencia, la Comisión era una pequeña oficina sobre la que ningún picapedrero volvia los ojos. En adelante, y por el impulso brutal que se le dió, constituirá uno de los ejes vitales de la Administración pública... Durante toda la semana pasada, las angustias de los picapedreros por saber "quién iba a ser quién", llegaron a su tensión máxima. Ahora, resuelto el gran crucigrama, la tranquilidad habrá de volver a todos los ánimos... El General Lázaro Cárdenas no contestará al también divisionario Juan Andrew Almazán los ataques que éste, en un virulento relato que publicó "El Universal" en días pasados, le hizo. De cualquier manera, el documento recoge una serie de informaciones apasionantes por su interés; a pesar de que observadores imparciales consideran que en muchas ocasiones, el General Almazán se va por el camino de las mentiras o las exageraciones... ¿En qué se parecen los Generales de reciente ascenso a las paletas heladas? se preguntó la semana pasada en los círculos militares. Y se contestó: en que unos son de piña y otros de limón, para decir así que en tanto que unos le deben la balona a Piña Soria, otros se la deben a Limón, ex-Secretario de la Defensa... El PRI entregó al licenciado Alemán una medalla para reconocer así la labor que realizó durante su Gobierno. MAV se dirigió a los priistas invitándolos a colaborar con el nuevo Gobierno... El Partido Popular no quitará el dedo del renglón y luchará hasta el último el que la Baja California Sur sea también convertido, de Territorio, en Estado independiente. Su ponencia ha encontrado mucha oposición argumentándose que es aquella una región económicamente insolvente, por lo que agregarla al collar de Estados independientes significaría, para la Federación, la manutención de un hijo sin medios para arbitrarse siquiera sus gastos mínimos. Si tal afirmación es fundada, sólo queda pues iniciar en el territorio sureño promociones que con los años la libren de esas angustias que ahora soporta. Igual, al menos, que lo que se hizo con la Baja California Norte... Después de muchos meses de activa y feliz participación —era allá Delegado del PRI— en la política durangueña, el Senador Suplente Caritino Maldonado ha retornado a estos lares. Lo curioso es que siendo de Guerrero, le agarró el pulso a la política durangueña mejor que muchos nativos... Cualquiera que fueran sus ocupaciones, decía la semana pasada Manuel Peña Vera, invertirá toneladas de ahínco en el intento de hacer a la Federación Coordinador de Organización Ruizcortinista, que preside, sea una organización política nacional. A ver si puede... Hace unas semanas dijimos aquí que por virtudes de la suerte y de la Lotería Nacional, José Luis Noriega se había convertido en un anteproyecto de millonario al cobrar un premio de 250 mil pesos. La semana pasada, el joven repitió la hazaña. Total, medio millón de pesos en dos meses. Los sablistas le caen por toneladas... Los muchachos de las Juventudes Alemanistas, que preside el michoacano Guillermo Vázquez Alfaro, expresaron su gratitud al licenciado Alemán en desplegados de prensa. Le agradecieron lo que el jarocho hizo por la juventud... Los vecinos del Paseo de la Reforma y calles laterales molestísimos por lo latoso que para ellos fué el despliegue de fuerzas militares y policíacas que evitaron la concentración henriquista del martes pasado... Luis Cataño Morlet enojadísimo porque el licenciado Alemán entró a la Basílica de Guadalupe nada menos que del brazo del Arzobispo Luis María Martínez. Por cierto que con ese detalle, el ex-Presidente se echó a la bolsa a los centenares de peregrinos que esa mañana llenaban las naves del templo. La solemnidad de la Basílica quedó momentáneamente interrumpida por los aplausos que a los dos personajes les dieron mientras caminaban examinando las obras que ahí se realizan. El gran órgano de la Basílica, mientras tanto, soltaba las notas del himno nacional... A punto de regresar a México, después de un año de especialización en neurocirugía en hospitales europeos, el doctor Gregorio González Mariscal. Antes, tres años, en la misma especialización, en Boston... Como lo dijimos aquí hace ocho días, los escándalos estudiantiles de Morelia tomaron un cariz francamente político. Alguien, queriendo con ello ponerle una zancadilla, acusó al licenciado Emilio Romero, Secretario General del Gobierno michoacano, de ser el animador de la fracción disque comunista que representa una de las partes en pugna en la Universidad nicolaita. La acusación, aparte de absurda, es ingenua... Fernando Casas Alemán cometió un error —dice el vecindario— al permitir que la Avenida Narvarte lleve su nombre. Igual pecado cometió el licenciado Gual Vidal, al permitir que una Escuela construída por las autoridades del D. F., se inmortalice con el nombre del Ex-Secretario de Educación... Para estas alturas es casi un hecho que Braulio Maldonado, diputado federal, figure como candidato al Gobierno de la Baja California. Desde hace muchos años pelea eso... José Rodríguez Clavería será quien en definitiva conduzca los pasos del Senado. Eso es por lo menos lo que dijo a PEQUEÑECES una de sus antenas más autorizadas. Tal espaldarazo lo recibirá el risueño legislador jarocho cualquier mañana de éstas... Homenaje al Presidente Alemán, en Palacio, de Diputados y Senanores. El hombre se mostró muy conmovido... Regresó, después de más de cincuenta días en el paraíso colorado, el periodista Ernesto Alvarez Nolasco. Entre las entrevistas que trae en el portafolio está una con Katchaturian, notable compositor soviético... Eulalia Guzmán, mientras tanto, dicta conferencias en territorio de la China de Mao Tse Tung... Julián Rodríguez Adame logró un éxito total en la gestión que lo llevó a España. Su presencia en aquellas tierras —con una comisión comercial sancionada oficialmente— ha hecho pensar a muchos que cuando menos en los tratos de Mercurio, habrá en adelante un estrecho contacto con España. Pero la posibilidad de relaciones diplomáticas se ve cada día más lejana al grado de que muchos adivinos aseguran que la retirada de Torres Bodet de la UNESCO se debió precisamente a la presencia de España en aquel armatoste mundial... El licenciado Terán, Gobernador de Tamaulipas, terminó un recorrido por los Municipios de Llera, Xicoténcatl, Mante, González y Altamira. Se dió cuenta del curso que llevan las importantes obras públicas que ahí construye su administración. En Llera visitó los trabajos que se hacen en la construcción de una carretera a Zaragoza con un costo de novecientos mil pesos... Arturo Arnáiz y Freg regresó la semana pasada a México después de un largo viaje por el Oriente. Es curioso que habiendo sido miembro de la Comisión dictaminadora sobre la autenticidad de los restos de Cuauhtémoc, siempre alegó que no tenía tiempo para ir a Ixcateopan y estudiar sobre el terreno el marco donde Eulalia Guzmán hizo el hallazgo cuya autenticidad Arnaiz y Freg refuta con tanta furia. Sí en cambio se dió tiempo para ir a Bagdad... Otro que metió la pata en estos días de inau-

MIGUEL ALEMAN

Y AHORA...

Francia, Italia, Suiza, Holanda el Oriente y demás puntos de obligada estadía para cualquier turista de pro, se incluirán en el recorrido del Licenciado Alemán.

El viaje se iniciará en el mes de marzo próximo cuando el Ex Presidente se embarque en el United States, el trasatlántico más grande y lujoso del mundo. Irá acompañado de sus amigos el coronel Carlos I. Serrano, Enrique Parra Hernández y Jorge Pasquel.

De la familia Alemán viajarán doña Beatriz —que dicho sea de paso, desparramó muchas bondades durante el tiempo en que su esposo jefaturó el país— y sus hijos Jorge, Miguel y Beatriz. También irá el esposo de ésta, licenciado Carlos Girón.

Gentes allegadas al Ex Presidente aseguran que el licenciado Alemán ha estado cuidando todos los detalles del viaje y hace todo lo posible por evitar que su presencia en los países europeos sea motivo de agasajos y bienvenidas con carácter oficial, pues ha dicho que va en calidad de "simple turista" para ver si así se libra del protocolo y las formalidades en que tendría que caer si lo recibieran como mexicano notable. De lo que es casi seguro que no escape —juzgan personas allegadas al licenciado Alemán— es de ser huésped del Gobierno de Holanda, pues el Príncipe Bernardo de Holanda tiene en él a uno de sus mejores amigos en América.

Es muy posible también que la comitiva vaya a Africa —se dice que Jorge Pasquel tiene en Nairobi una casa de veraneo— para internarse en la selva, de cacería.

La duración de ese viaje es desconocida, pero se supone que estará supeditada al interés que a los viajeros despierten los centenares de atractivos que tienen los lugares que se incluyen en él.

guraciones fué el Profesor Enrique Olivares, Director de la Secundaria 13, quien sabiendo que no hay razón para ello, permitió que una Escuela inaugurada por el licenciado Casas Alemán, lleve su nombre... Enrico Sampietro, famosísimo falsificador de moneda, hará al licenciado Carlos Novoa, Ex-Director del Banco de México, un regalo por demás original. Sampietro se ha pasado muchas noches en vela terminando un retrato de Novoa. El hecho resulta curioso porque el ex-Jefe del Banco de México fué uno de los más implacables perseguidores del célebre falsificador... Durante la despedida que los Jefes de la Secretaría de Educación le hicieron la semana pasada al licenciado Gual Vidal, Arturo García Formentí dejó que por sus ojos corrieran robustas lágrimas. Fué Arturo, por muchos años, uno de los colaboradores más cercanos del ex-Ministro... El licenciado Vicente Lombardo Toledano ha dicho a sus amigos que bajo ninguna circunstancia saldrá de su boca un juicio condenatorio al licenciado Alemán, cuando se empiecen a hacer los balances de su Administración. Aclara Lombardo que no hará tal cosa por considerarla poco elegante. Por otra parte, el ex-Candidato a la Presidencia hizo su crítica a tiempo, durante la campaña, especialmente, a través de el sinnúmero de discursos que pronunció... Un gesto gitanísimo el del Coronel Linares al renunciar a la Jefatura de la Penitenciaría del Distrito Federal cuarenta y ocho horas de que el Poder que lo llevó ahí, feneciera... Si las gestiones que al respecto se hacen, siguen como van, la Universidad de México podrá presumir muy pronto de ser una de las más ricas del Continente. El plan original para habilitarle fondos, consiste en crearle un Patronato que administre los negocios con cuyas utilidades la UNAM se evitará el andar siempre en la prángana. Es muy probable que ante las exigencias creadas por la nueva Ciudad Universitaria, sea el año entrante cuando ese proyecto se ponga en marcha...

Con motivo de la inauguración del edificio principal de la Escuela Superior de Agricultura "Antonio Narro", de la ciudad de Saltillo Coah., efectuada el 8 de Nov. por el licenciado Miguel Alemán, un numeroso grupo de Ingenieros Agrónomos egresados de la misma, se organizaron para desarrollar una intensa acción por el mejoramiento de su gremio y en cooperación con el gobierno de don Adolfo Ruiz Cortines, al mismo tiempo que para estrechar las filas de la Sociedad Agronómica Mexicana y de la Confederación Nacional Campesina, organizaciones en las que militan. Encabeza dicho grupo de Agrónomos el Ing. Alfonso Reyes Aguilera, que está colaborando con el gobierno de Coahuila, que preside don Román Cepeda Flores...

Gran hit del gobernador coahuilense con motivo de la lectura de su primer informe, al cual asistieron connotadas personalidades de la política nacional. Tal simpatía y comprensión ha logrado el hombre, que las Cámaras de Comercio de Saltillo y Torreón, por iniciativa propia, van a pedir que se les aumente el impuesto a los carburantes que consumen, a fin de intensificar la construcción de carreteras que son el hobby de Román Cepeda...

El Diputado Francisco Pérez Ríos, Secretario General del Sindicato Nacional de Electricistas Federales, se voló la barda con motivo de la inauguración del edificio de la Comisión Federal de Electricidad, hecha por el licenciado Alemán el jueves de la semana pasada. Fué muy felicitado por el ex Presidente, por el Ing. Páez Urquidi y desde luego por todos sus compañeros...

POLITICA

LUCES Y SOMBRAS DE LA VIDA PUBLICA

Registremos lo que el aire trae y lleva: absurdo, contradicciones, fantasía noble y realidad mezquina; ideas generosas y vanidades impacientes. Cuadro y ambiente naturales en la política. Ni tesis, ni partidarismos. No tratamos de orientar a nadie ni de confundirlo. Consignamos los hechos, los rumores, aunque éstos se contradigan. Sí, lo que el aire trae y lleva; lo que forma el remolino enloquecedor, apasionante y sutil de la política.

QUE ESPERAR PARA TABASCO?

La posibilidad de que con la llegada de un nuevo Gobierno, Tabasco, entrará los terrenos de la unidad y la concordia entre sus desperdigados hijos, se vino abajo en días pasados cuando el Gobernador Electo Bartlet —en una actitud que adelanta signos negativos en su Administración—, volvió la espalda al buen sentido y en una actitud torpe, criminal, cerró las puertas a esa añorada unidad de los tabasqueños.

MANUEL BARTLET

Las cosas tuvieron, objetivamente, este desenlace: puestos los pies sobre la tierra, considerando que con ello hacía una desinteresada y leal aportación en la política de su Estado, se acercó al Gobernador Bartlet el coronel César Rojas, sin duda uno de los hombres más respetados y queridos de Tabasco y quien, para los ojos nublados de Bartlet, cometió el pecado de haber figurado en el henriquismo como candidato al Gobierno de su Estado.

El Chelo, como cariñosamente le llaman sus paisanos, se acercó al Gobernador Electo con el limpio, desinteresado propósito de entablar un diálogo de cordialidad con el nuevo Gobernador. Terminada la lucha política, pero permanentes los problemas del Estado, quería el Chelo expresar su deseo de cooperación al Gobierno por llegar. Hablaba no sólo a nombre propio, sino también en el de los millares de tabasqueños que por ser el Chelo quien es, estuvieron a su lado durante toda la campaña política.

Bartlet, en una reacción que lo mismo puede tener cabida en los perímetros de la senilidad que en los de la torpeza, o en los dos juntos, se encendió con tan solo oír la proposición del Chelo Rojas. Y con juicios que permiten desde ahora adelantar un negro panorama para Tabasco durante los próximos seis años, rechazó la limpia, desinteresada oferta de quien en él, neciamente, considerara su "enemigo político". No podía aceptar aquello, dijo, porque tanto el Chelo Rojas como sus amigos que ahora lo olvidaban todo para incorporarse a un trabajo común, habían sido henriquistas y, en años atrás, "garridistas". Y acosado por esas dos sombras, el Gobernador Bartlet tiró gasolina a la hoguera donde ya muchos rencores se estaban apagando.

Una cortina de desaliento se corrió sobre los tabasqueños al conocer ese incidente con el cual, en el terreno político, Manuel Bartlet parte plaza. Infinidad de esperanzas hechas en torno de la posibilidad de un reagrupamiento entre los tabasqueños, se vinieron estrepitosamente cuando Bartlet, desconociendo la realidad de su Estado, se volvía a las patadas en contra de la razón y el buen sentido.

Enemigos DE LA UNIDAD

Con motivo del cambio de gobierno se está librando una nueva batalla entre las diversas corrientes de opinión que existen en nuestro país. Esta batalla, más que una lucha entre partidos políticos y organizaciones sociales, es una lucha entre dos bandos que a lo largo de nuestra historia se han disputado la dirección del pueblo y de la nación mexicana. Uno es el partidario del progreso nacional autónomo, y el otro el partidario de la fortuna para una minoría y de la sumisión de México hacia el extranjero.

Como nuestra vida política no se encauza aún decisivamente a través de los partidos, que apenas se inician, los militantes y los que simpatizan con cualquiera de los dos bandos históricos, se hallan lo mismo en el aparato del Estado que en diversos partidos y organizaciones, en la prensa, en el seno de las instituciones de cultura y en todas las actividades de la vida nacional.

La corriente progresista pide hoy que se rehaga la unidad nacional perdida en los últimos años. La reaccionaria y pro-imperialista, pretende que el nuevo gobierno sirva exclusivamente los intereses que ella representa.

¿Qué es la unidad nacional? ¿Cómo debe entenderse la unidad nacional en México, en la nueva etapa que comienza el día primero de diciembre de 1952? ¿Como la simple alianza o suma de todos los intereses materiales, políticos y culturales que existen en el país? ¿O como el entendimiento y la marcha conjunta de los que piensan de la misma manera frente a los problemas del pueblo y de la nación?

Para definir la unidad nacional es indispensable saber qué objetivos debe proponerse, pues la unidad nacional no es un fin sino un medio. No es una cuestión aritmética de suma de todos los intereses, por encontrados que sean, sino un problema político.

Desde la Guerra de Independencia, hasta hoy para no mencionar los siglos de la época colonial la experiencia demuestra que las dos corrientes señaladas han sido adversarias irreconciliables, y que sólo han cambiado los nombres de las personas y los lemas que les sirven de bandera, según el momento en que actúan. Pero hay entre ellas no sólo conflicto, sino contradicción: la una pretende lo opuesto de lo que la otra postula. A veces hay confusión en ciertos observadores del panorama político de México, porque no se dan cuenta de que las dos corrientes no están estructuradas ni canalizada su actividad a través de partidos políticos. Pero los dos bandos han vivido eternamente el uno frente al otro, exponiendo su opinión sobre los problemas económicos, sociales, políticos y culturales, desde el hogar hasta los puestos superiores del gobierno de la República.

En esta ocasión, la disputa entre la corriente progresista y la conservadora gira alrededor más que del concepto de unidad nacional, acerca de los objetivos que la unidad nacional debe perseguir, ya que todos sabemos que no se pueden juntar en acciones comunes el bando del progreso y el bando del retroceso histórico.

Para la corriente conservadora, la unidad nacional consiste en incorporar en el gobierno del país el mayor número posible de los elementos reaccionarios o partidarios del imperialismo, a fin de influir en la política del Estado y emplear a éste como fuerza represiva en contra de los elementos revolucionarios o simplemente progresistas, herederos de la formidable fuerza liberal que formó la República.

Para los hombres que representan de un modo genuino la Revolución Mexicana —los juaristas de nuestro tiempo, los insurgentes de nuestra época— la unidad nacional tiene objetivos claros y precisos. Estos son: la elevación del nivel de vida del pueblo; el mejoramiento económico inmediato de la clase obrera; la reanudación de la reforma agraria; la colonización interior con los campesinos que carecen de tierra en los lugares en que viven; la preferencia del uso de las aguas para la masa campesina; la canalización del crédito público y privado hacia la agricultura y la industria; la independencia del movimiento obrero y campesino respecto del Estado y de la clase patronal y terrateniente; el establecimiento de la industria básica; el estímulo a la industria manufacturera dedicada a satisfacer las necesidades fundamentales de las grandes mayorías, y su protección ante la competencia extranjera y la competencia desleal que representa el contrabando en gran escala que padecemos; la existencia de un verdadero régimen democrático que tenga como eje la representación proporcional de todos los partidos políticos en los cuerpos colegiados representativos del pueblo; la moralización de la Administración Pública, de arriba a abajado y de abajo a arriba; el reconocimiento de los derechos políticos de las mujeres; la protección eficaz a la niñez; el respeto a los derechos de la juventud y la ayuda a las nuevas generaciones para que estudien, trabajen y puedan expresar libremetne su opinión sobre el destino de nuestro país; y, sobre todo y ante todo, una política internacional decorosa, de amistad con todos los pueblos del mundo, sin discriminaciones y sin sometimiento de los intereses de México a los de cualquier potencia de la tierra.

La unidad nacional tiene hoy estos objetivos concretos hacia adentro y hacia afuera de México. Hacia adentro, la unidad nacional significa la alianza de las fuerzas y de los hombres que no han prevaricado y que representan los ideales de la Revolución iniciada en 1910, ampliados constantemetne por el desarrollo de la vida nacional e internacional. Hacia afuera, la unidad nacional es la alianza de todas las

NACIONAL

LOMBARDO TOLEDANO

fuerzas antiimperialistas, desde la clase obrera hasta los industriales y otros sectores de la burguesía nacionalista, que sufren las consecuencias, como el pueblo en su conjunto, de la tremenda presión del imperialismo norteamericano sobre nuestro país.

Para que México pueda tener una política internacional independiente, es necesario que el gobierno de la República cuente con el apoyo de las fuerzas nacionalistas. Si éstas se mantienen divididas o desde el Poder Público se las divide, el gobierno queda a merced de la doble presión que representan las fuerzas conservadoras y reaccionarias domésticas y las del imperialismo yanqui.

No preconizamos —nunca lo hemos hecho— una política internacional de provocaciones, sino una política que vea fundamentalmente el interés de México, el actual y el futuro. Lo que está ocurriendo en la América Latina enseña hasta a los más torpes o ignorantes, que cuando el pueblo se decide a pelear por sus intereses nacionales, interpretado de una manera leal y patriótica por su gobierno, no hay fuerza en el mundo capaz de hacerlo fracasar. Esto está ocurriendo en Guatemala, en Bolivia, en Chile, en Argentina, y este ejemplo servirá para que otros países de la América Latina adopten esa misma actitud, que no es desafío a los Estados Unidos, sino defensa elemental de los intereses sagrados de los pueblos latinoamericanos, que sólo son capaces de poner en venta los traidores a la lucha histórica de nuestros pueblos por forjar sus naciones y por mantenerlas autónomas.

La unidad nacional no es contra el extranjero, ni es en favor del extranjero, sino en defensa de México, de su progreso económico autónomo y de su soberanía política.

La corriente reaccionaria y pro-imperialista ha desatado, desde hace algunas semanas, una nueva campaña contra los elementos representativos de la Revolución Mexicana y contra las fuerzas y organizaciones que los respaldan, con el objeto de que el nuevo Presidente de la República, el ciudadano Adolfo Ruiz Cortines, forme su gobierno y encauce su actividad aislándose de los hombres y de las organizaciones que representan la Revolución. Esto es lo que hay en el fondo de las manifestaciones políticas y de los "consejos" que los órganos de la prensa antimexicana presentan todos los días al futuro Presidente.

Un día son los elementos fanáticos los que piden que se reforme el Artículo 3o. de la Constitución, dizque porque este precepto atenta contra la libertad religiosa y contra la libertad de enseñanza. Esta actitud no tiene más fin que el de volver a levantar el problema religioso en México, que está liquidado hace muchos años y que ha dejado de ser una cuestión en litigio.

Otro día es la campaña llamada anticomunista, que existe en México sólo porque existe en los Estados Unidos. Si el gobierno de Washington no hubiera lanzado su propaganda anticomunista con el fin de que le sirva de biombo ante la opinión mundial, mientras se prepara para desencadenar una nueva guerra, en nuestro país no tendría agentes esta campaña primitiva e imbécil.

Otro día más son las historias truculentas del llamado espionaje rojo que actúa en nuestro país con sus propósitos diabólicos, para hacer fracasar el nuevo gobierno. Estos cuentos de brujas, fabricados por la oficina de propaganda de la Embajada de los Estados Unidos en México y publicados en los periódicos y en las revistas cuyos directores carecen de escrúpulos y de sentimiento patriótico, son después comentadas en los editoriales de esos mismos órganos de la prensa como si se tratara de noticias exactas o de hechos comprobados.

El nuevo gobierno de los Estados Unidos, que presidirá el General Dwight Eisenhower, obrará con gran cautela en el campo mundial; pero aumentará su presión sobre la América Latina y, por tanto, sobre México, con el fin de que nuestro país se someta más y más a los lismo.

intereses de los monopolios norteamericanos. La única manera de defendernos de esta amenaza real, que es la única que se cierne sobre nosotros, es forjar de una manera férrea y entusiasta la unidad de todas las fuerzas y de todos los hombres que aman de veras a México y que no desean verlo convertido en una colonia vulgar del imperialismo.

La unidad nacional de los elementos revolucionarios, progresistas, nacionalistas, es la única que puede salvar la crisis económica, política y moral que se avecina y que se ha defendido sólo con la esperanza de un cambio real en la situación que prevalece.

En pocos días cada quien tomará su puesto en la lucha permanente de las dos corrientes históricas, y sabremos a qué atenernos respecto del futuro de nuestra Patria.

V. Lombardo

Vicente Lombardo Toledano

Armillita DICE:

Ultimamente se me ha venido atacando por un comentario que hice en estas páginas advirtiéndole a Arruza antes de su presentación que después de lo hecho por Capetillo y el Ranchero no debería abusar del toreo de rodillas, sino hacer el verdadero toreo que es el de pie. Quiero explicar los motivos que me impulsaron a decir esto, y que son los siguientes: los gustos de los públicos son variables; hay temporadas en que se aplauden unas cosas; pero si se abusa de ellas la gente acaba por cansarse; el ejemplo de las manoletinas es muy claro; al principio la gente se volvía loca de gusto cuando un torero cualquiera que fuera se preparaba a darlas, y sin embargo hoy en día en cuanto se dan cuenta de que alguien va a intentarla le chillan para hacerle desistir de su propósito.

Es por eso que tuve la idea de anticiparme a decirle a Arruza que cuidara de no abusar del toreo de rodillas porque "se lo iban a comer", pues me daba cuenta de que en esta temporada los gustos del público se inclinan más que nada hacia el toreo de pie, y principalmente al muletazo largo y templado. Mi propósito fué el de interpretar el sentimiento general del público, y de ninguna manera molestar a Arruza ni a ningún otro torero, lo que, como se sabe, no va con mi carácter.

Los ataques que me dirigieron se basan en que yo critico ahora el toreo de rodillas cuando que yo, según dicen mis atacantes, las faenas grandes que realicé como torero las hice toreando de rodillas y por la cara. O yo estoy muy mal de la cabeza o no supe lo que hice cuando las faenas a "Chocolate", "Clarinero", "Arpista", "Pituso" y "Nacarillo"; por lo tanto quisiera que me refrescaran un poco la memoria y me digan sin rodeos cómo hice yo esas faenas, porque según yo recuerdo las hice de pie y ligando tandas de naturales una tras de otra. También creo recordar que a todos los toros procuraba yo darles la lidia adecuada a sus condiciones, y si era necesario para buscar el lucimiento hincaba las rodillas en el suelo; pero nunca lo hice por sistema. Mi aspiración como lidiador fué hacer el mayor número de suertes posible, porque eso se necesita para poder sacarle partido a la mayoría de los toros.

Así es que puestos en el plan en que están ahora conmigo no me dejarían criticar nada porque siempre encontrarían que lo que yo ahora critique lo habré hecho como torero en alguna ocasión, con lo que únicamente podrán hacer algún día comentarios sobre el toreo los que hayan sido toreros demasiado cortos. Solamente agregaré que creo tener derecho a que se respeten mis opiniones, ya que yo en veinticinco años de torero siempre supe respetar a quienes me criticaron.

★

Hoy se presenta en esta temporada Silverio Pérez. Sale sobrando en mí que diga lo que es y ha sido, pues todo el mundo taurino sabe que Silverio para mí ha sido como un hermano, además que siempre, desde el primer momento que lo vi torear en España, allá por el año de 34, creí siempre en él, y en todo lo que estuvo de mi parte lo alenté, porque veía en él que podía dar de sí para llegar a ser lo que es una gran figura del toreo. Me da mucha alegría que anuncie su retirada de los toros en esta temporada, porque Silverio es de los toreros que yo he visto sufrir más antes de cada corrida, y es por eso que sólo le deseo que salga con bien de las corridas que le faltan por torear, y el día de su despedida tenga la suerte de cuajar una faena grande, para que deje de ese día un bonito recuerdo a la afición que tanto cariño le demostró, al grado de que siempre lo llamó y lo seguía llamando El Compadre. Se presenta también Antonio Ordóñez, precedido de gran fama por haber toreado en la temporada pasada de España más corridas que nadie, y por los comentarios de quienes lo han visto es de creerse que gustará mucho al público de México, porque tiene mucha clase y mucho arte; y repite Martorell, que, salga el toro como salga, se arrimará para no dejarse ganar la pelea fácilmente. La corrida de Torrecilla, aunque está gorda, por sus características debe salir embistiendo, y si es así creo que veremos una gran tarde de toros. Por lo pronto esta tarde es magnífica y hay en la plaza otro lleno completo.

★

¡Qué alegría ha hecho desbordarse el toreo de Antonio Ordóñez la tarde de hoy en la plaza de Insurgentes! Y es que ha hecho esta tarde muchas cosas de torero, y además con un arte y una alegría que son poco comunes en la torería actual. Empezó a dejar vislumbrar de lo que sería capaz desde su primer toro; con el capote intentó torearlo con lucimiento, y como el toro no se prestara, sin dejar intervenir a los peones lo bregó y lo puso en suerte para picarlo. Todo esto con mucho sabor y sabiendo qué terrenos pisaba. Con la muleta en este su primer toro no pudo hacer el toreo como en muchas ocasiones o intentó, porque el toro no lo ayudó absolutamente nada; pero tenía que venir el sexto, y sin permitir que nadie se lo corriera empezó toreándolo con el capote superiormente, poniendo luego al toro en suerte muy muy toreramente, y es natural que ya el público estuviera con él; pero donde vino lo grande fué en el quite. ¡Con qué seguridad, con qué prestancia citó al toro por largo rato, insistiéndole para que se le arrancara, para dar una larga cambiada, y cuando la logró, se quedó con el capote a la espalda, y de esta manera dió cinco o seis goneras y un remate formidables. La plaza entera se volcó, porque realmente pocas veces se ve torear con ese ángel, ese arte y esa gracia con que lo hizo este muchacho en este quite.

Pero la cosa no paró allí: después vinieron —y para mi gusto fué lo mejor— los cuatro primeros muletazos que le dió a este sexto toro; fueron cuatro pases con la derecha doblándose con el toro muy derecho y con una suavidad y un torerismo de asombro, pues en cada pase él iba avanzando del tercio a los medios, y esto, amigos, es muy difícil. Ya con el quite y estos muletazos tenía ganada la oreja. Aunque la faena siguió en muy buen plan, logrando muletazos muy bonitos y variados, no llegó en su magnitud a lo hecho por Ordóñez en el quite y los cuatro muletazos tan extraordinarios que dió al empezar. De todas formas, Antonio Ordóñez ha caído de pie ante nuestro público, y creo

¡ESOS CUATRO MULETAZOS DE ORDOÑEZ! MARTORELL SIGUE ASUSTANDO A LA GENTE NO LE EMBISTIERON LOS TOROS A SILVERIO

que cuando le toque a este torero un toro fácil, volverá loca a la gente, por el arte y alegría de su toreo.

★

De Martorell no me cansaré de decir que es un caso tremendo de valor, de casta; no importa el toro que sea, él le insiste en todo, y a como dé lugar le saca muletazos y lances que asustan a la gente; y sin embargo él le da tan poca importancia al toro, se pone tan cerca, que yo creo que muchas veces esto lo ha librado de salir lastimado. Hoy en un momento en que el toro no tuvo por dónde pasar se tropezó con él, y, como digo, por lo cerca que estaba no lo hirió, le dió tan sólo una vuelta de campana, después de la cual siguió con el mismo valor, o más, dando manoletinas, mismo muletazo en el que el toro lo había cogido antes. Dentro de todo esto logró a lo largo de sus faenas muletazos superiores con la derecha y con la izquierda, y además con la muleta a la espalda dió una especie de manoletinas, nada más que cogiendo la muleta en una forma contraria a como se coge para la manoletina; dichos muletazos le fueron muy festejados por el público, por lo expuestos que le resultaron.

También hizo dos quites a base de lancear con los pies juntos y aguantar una barbaridad, que le fueron ovacionados fuertemente; en total, otra muy buena tarde de Martorell, que terminó dando vueltas al ruedo.

★

Silverio tropezó con dos toros nada propicios para él, pues aunque se le vió en un principio que traía mucha voluntad, no pudo ser, y sólo pudo demostrar lo grande que ha sido en un quite en el que dió tres lances a pies juntos con el sello que sólo él sabe imprimir, y naturalmente escuchó por esto una de las ovaciones más fuerte de la tarde. Al final el público le pidió que regalara un toro; pero no accedió, y a mi parecer hizo muy bien. Un torero de su categoría y en vísperas de su retirada, no tiene necesidad de estos alardes para congraciarse con el público. Eso está bien para el que viene empujando y abriéndose paso, o bien cuando un torero quiere demostrar su poderío y un toro más o menos lo mismo le da. Ojalá que la empresa logre traerle a Silverio para el día de su despedida una bonita y brava corrida para que salga a gusto y tenga la suerte de despedirse dando una gran tarde de toros.

★

A la salida de la plaza, después de ver que le concedían una oreja a Ordóñez, que daba la vuelta al ruedo, los comentarios de la gente eran de entusiasmo por el arte y la alegría que le echó Ordóñez al quite y a los cuatro muletazos que dió al principio de su faena al último toro, que fueron de los que se le graban a uno en la mente.

Fermín Espinosa
Armillita

SILVERIO PEREZ

ALEMAN, *el gran* ELECTRIFICADOR

PATRIOTICO DISCURSO DE FRANCISCO PEREZ RIOS

El Diputado Francisco Pérez Ríos, Secretario General de Sindicato Nacional de Electricistas Federales, leyendo su patriótico discurso en ocasión de la ceremonia de inauguración del moderno edificio de la Comisión Federal de Electricidad, el pasado 27 de noviembre.

El Ing. Alejandro Páez Urquidi, Vocal Ejecutivo de la Comisión Federal de Electricidad, entregando al licenciado Miguel Alemán una pequeña estatua, como testimonio de gratitud de los trabajadores de la CFE. Contemplan la escena los licenciados Ramón Beteta y Antonio Martínez Báez y el Ing. Gustavo P. Serrano.

El jueves de la semana pasada fué solemnemente inaugurado el magno edificio de la Comisión Federal de Electricidad, ubicado en la esquina de las calles de Ródano y Atoyac. Al acto asistieron los más destacados funcionarios de la extinta administración, así como los directivos de la CFE y del Sindicato Nacional de Electricistas Federales, cuyo Secretario General, el Diputado Francisco Pérez Ríos, pronunció un vibrante y patriótico discurso, en el cual campeó y quedó expuesto, una vez más, el noble afán de sus compañeros, por seguir engrandeciendo el país en el ramo de la electrificación, de acuerdo con el programa que en este sentido desarrolló la administración del licenciado Miguel Alemán —gran electrificador de México— y que seguramente será continuado por el régimen que hoy inicia como Presidente de la República don Adolfo Ruiz Cortines.

Dirigiéndose al licenciado Miguel Alemán, que con su presencia dió realce al acto de inauguración del moderno edificio que ya alberga a todas las dependencias de la CFE; al Ing. Alejandro Páez Urquidi, Vocal Ejecutivo de la misma; al Ing. Leonardo de Lozanne, Subdirector; al señor Juan B. Chávez, Oficial Mayor y a todos sus compañeros, el Dip. Francisco Pérez Ríos dijo lo siguiente:

"Venimos a inaugurar esta vez, no un cetnro más de producción de energía eléctrica, como los muchos que usted recientemente ha puesto al servicio del pueblo de México, sino un edificio, grande, moderno y cómodo, dentro del cual se alojan los cerebros directrices que han gestado y dirigido las obras que durante seis años, en crescendo continuo, ha inaugurado usted, señor Presidente.

"En este edificio laboran en forma intensa, sin ostentación y calladamente, un grupo de técnicos y trabajadores administrativos de todas las ramas de la industria eléctrica, los cuales han roto definitivamente la leyenda de la indispensabilidad de técnicos extranjeros en la construcción de los grandes sistemas de electricidad.

"Son estos trabajadores técnicos mexicanos, en casi su totalidad, jóvenes de ambición desmedida, en lo relativo a la grandeza de la Patria, dentro de la rama que representan; son estos compañeros que de su profesión han hecho un verdadero sacerdocio y de la electrificación nacional la razón de su vida; son estos los colaboradores casi anónimos de usted, que han hecho factible la grandiosa obra de electrificar al país, realizada por su gobierno, son a estos hombres a los que la Patria debe la radical transofrmación y engrandecimiento industrial que nos enorgullece y la elevación del standard de vida de nuestros trabajadores.

"Cuentan ahora con un edificio de trabajo digno de su capacidad, de su entusiasmo y de su fe, en la electrificación de México, para laborar en mejores condiciones y con mayores facilidades, para llevar adelante su continuo deseo; producir más en beneficio de las generaciones que vienen, de sus hijos y de la Patria.

"Durante seis años, señor Presidente, hemos laborado con fe inmensa en los destinos de México; desde el Director hasta el mozo, han desarrollado con entusiasmo la tarea encomendada; creemos haber hecho honor a la confianza por usted depositada en nosotros.

"El impulso que bajo su dirección se ha dado a la electrificación de nuestro país, rebasa con mucho al desarrollo normal de la industria eléctrica en otras naciones y esto ha sido posible por el amor, por el cariño y por la fe que los técnicos y trabajadores administrativos de la Comisión Federal de Electricidad tenemos en el futuro de México, gracias a la ayuda de usted, señor Presidente, a quien consideramos el más grande electrificador que ha tenido nuestra Patria.

"Nuestro agradecimiento a su gran ayuda, lo condensamos en un ofrecimiento más: ofrecemos a usted, con toda la lealtad que nos caracteriza, que en el próximo sexenio duplicaremos nuestro esfuerzo en la tarea de seguir electrificando a México para hacer honor a nuestra calidad de trabajadores mexicanos, de revolucionarios y de leales soldados de la Comisión Federal de Electricidad".

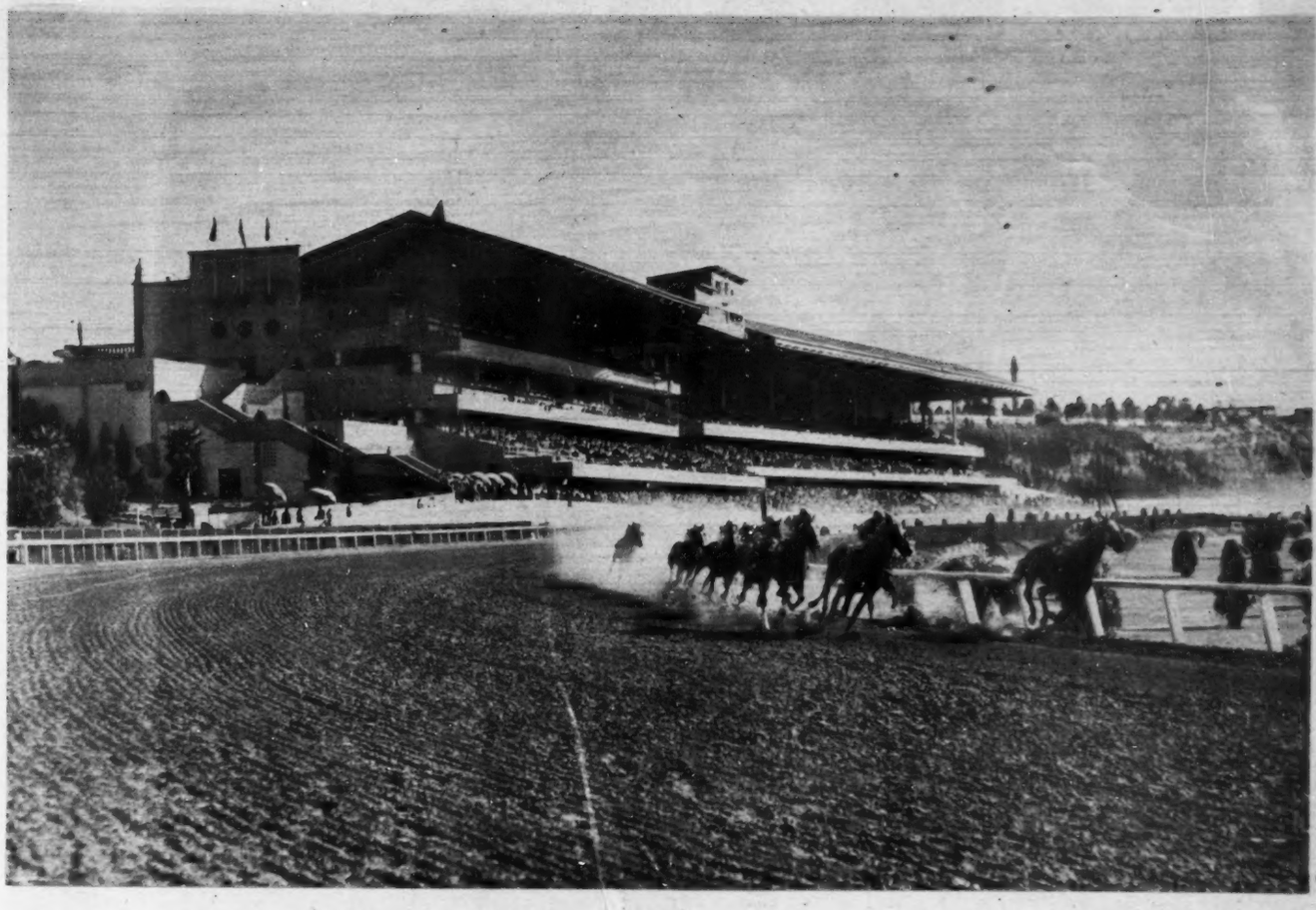

EL PRIMERO DE DICIEMBRE DE 1952 marca la conclusión de un período de gobierno pleno de realizaciones benéficas para el país y la iniciación de otra gestión gubernativa, en la que se cifran las más legítimas esperanzas del Pueblo Mexicano.

HIPODROMO DE LAS AMERICAS, S. A.,

FELICITA AL SEÑOR LIC. DON

MIGUEL ALEMAN

POR LOS EXITOS DE SU GOBIERNO Y DESEA PARA EL NUEVO MANDATARIO

SR. DON ADOLFO RUIZ CORTINES

LAS MEJORES OPORTUNIDADES DE LOGRAR UNA ADMINISTRACION FECUNDA Y PROSPERA PARA EL BIENESTAR Y PROGRESO DE LA PATRIA.

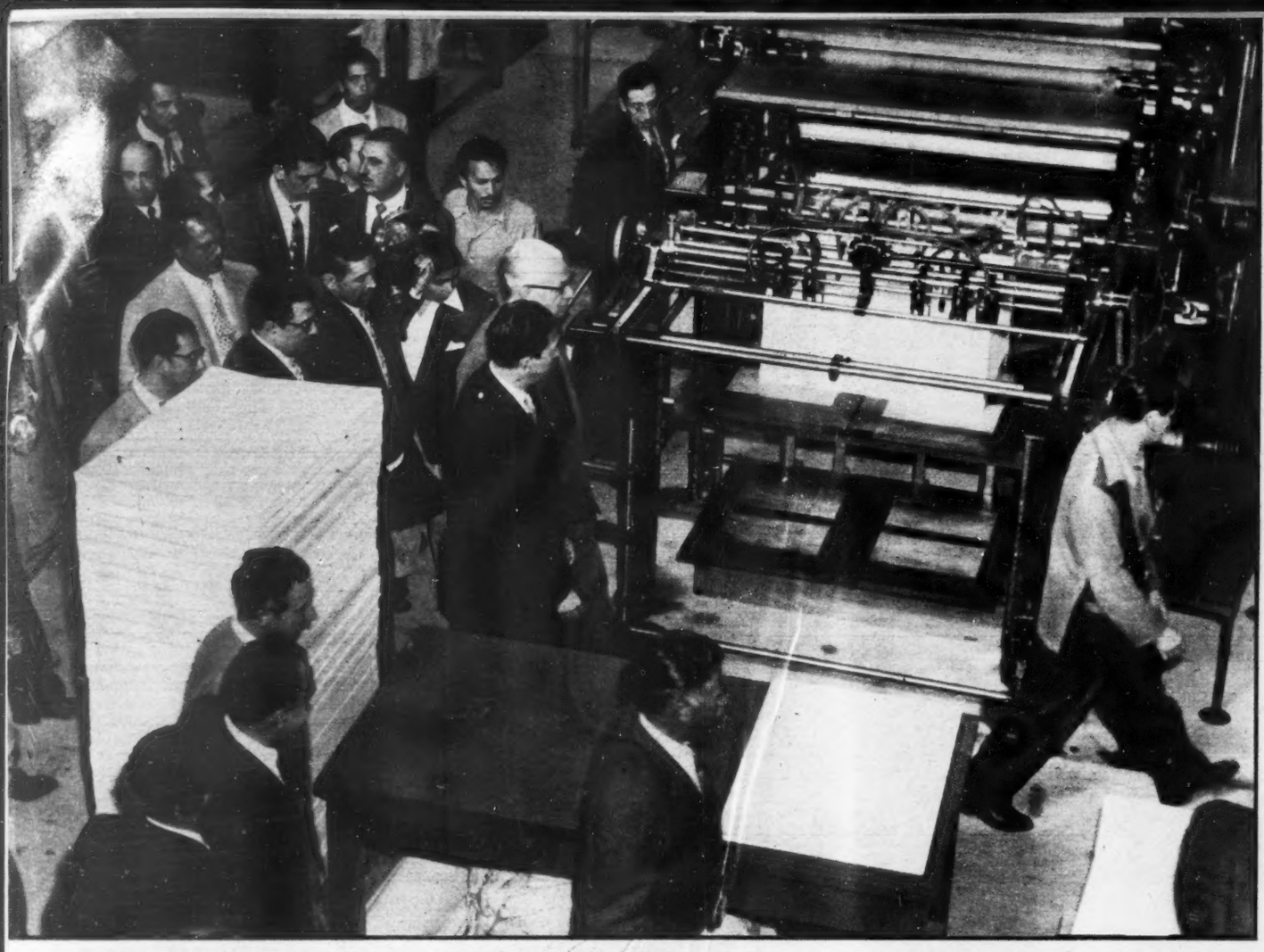

EMOTIVA CEREMONIA

El más moderno taller para la impresión de estampillas y valores de la América Latina, construido por la Secretaría de Hacienda, fué inaugurado la semana pasada por el licenciado Alemán y el licenciado Ramón Beteta en una emotiva ceremonia, en la que fué acompañado por miembros del Gabinete, así como altos empleados de la Secretaría. En la gráfica podemos ver al licenciado Alemán, inspeccionando una de las modernas y rápidas rotativas para la impresión de estampillas.

NUEVOS TALLERES

Fachada del moderno y amplio edificio, que ha venido a resolver el problema de la impresión de valores, que en lo futuro podrán hacerse en nuestro país, ya que antes dependíamos del extranjero para tan importante función de la Secretaría de Hacienda. Uno de los cinco grandes salones, con almacenes y bóvedas, está destinado a recibir maquinaria para la impresión de billetes, y de allí han de salir los futuros signos de cambio hechos por la Federación. — Derecha: El licenciado Alemán, el Secretario de Hacienda y miembros de su Comitiva, inspeccionando una de las prensas instaladas en los talleres, durante su recorrido. El progreso que a últimas fechas alcanza nuestro país, hizo necesaria la construcción de estos talleres, que anteriormente ocupaban las antiguas oficinas instaladas en la Secretaría de Hacienda, que a estas alturas ya resultaban insuficientes.

UN SIGNO DE PROGRESO

Signo del gran progreso que a ritmo creciente alcanza cada día nuestra patria, es la instalación de los grandes talleres para la impresión de estampi-as y valores. El licenciado Beteta, explicando al señor Presidente de la República, las principales características de estas máquinas, que por su rapidez y buen funcionamiento, aseguran mejor servicio en la impresión de estos importantes valores.

UN TRIUNFO DE LA CEIMSA

Uno de los grandes problemas con que siempre tropezó la CEIMSA para desarrollar adecuadamente su labor de regulamiento de los precios de artículos de primera necesidad, fué la falta de silos de almacenamiento que garantizara hasta el máximo la conservación de toda clase de granos. Ese problema ha quedado solucionado gracias, a los gigantescos silos, construidos en Tlalnepantla y que fueron puestos en servicio, la semana pasada por el Presidente Alemán, acompañado por el licenciado Ramón Beteta, Secretario de Hacienda y el licenciado Eduardo Ampudia, Director General de la CEIMSA.

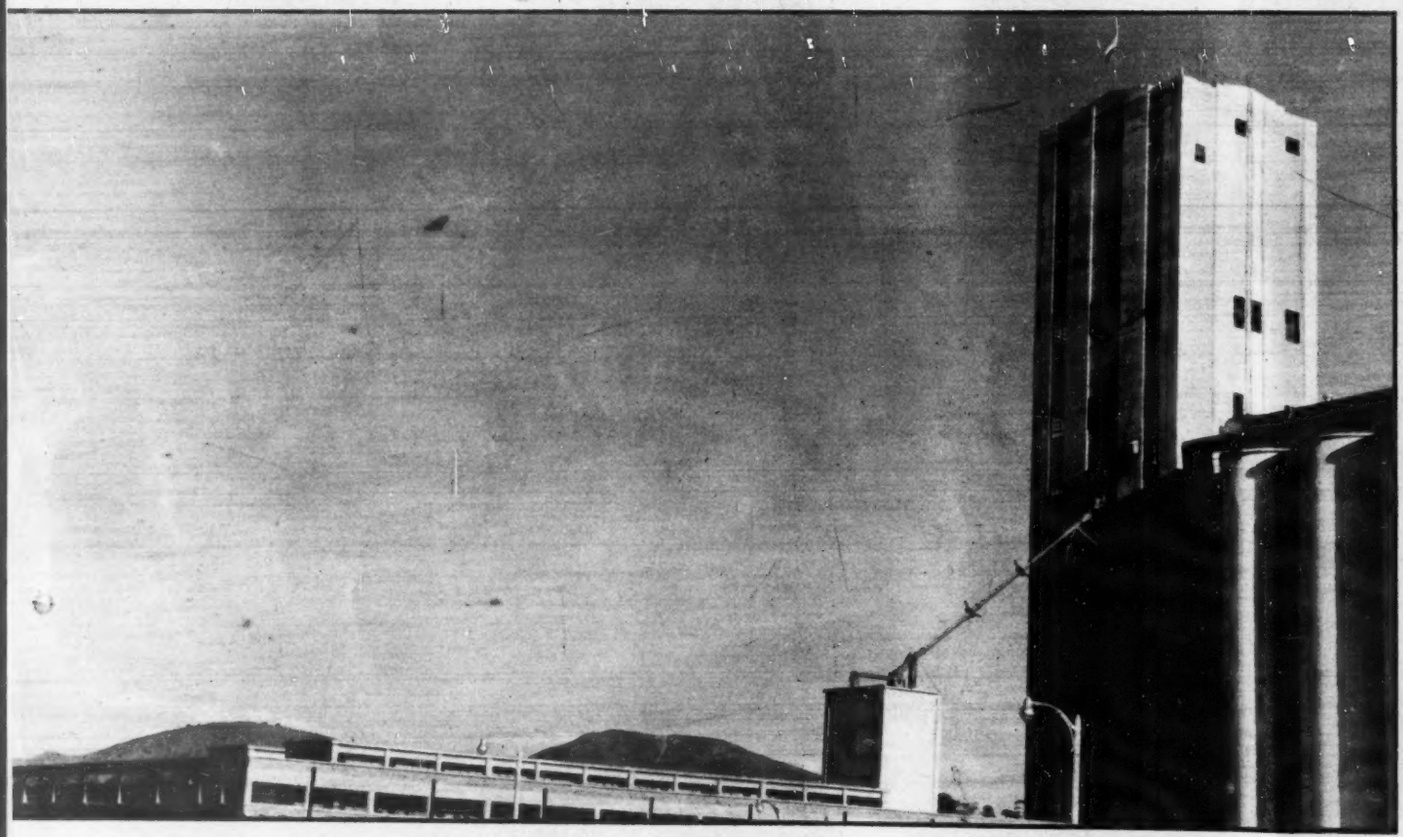

ALMACENES DEL FUTURO

Podemos ver en primer término, la sección de básculas y al fondo las espaciosas bodegas, en donde la CEIMSA, podrá almacenar en lo futuro suficientes artículos de consumo necesario que garantice al pueblo, víveres en buen estado y a un precio fuera del alcance de los especuladores. Esta es una de las más nobles conquistas alcanzada por esta Institución en su lucha por defender los intereses del pueblo mexicano.

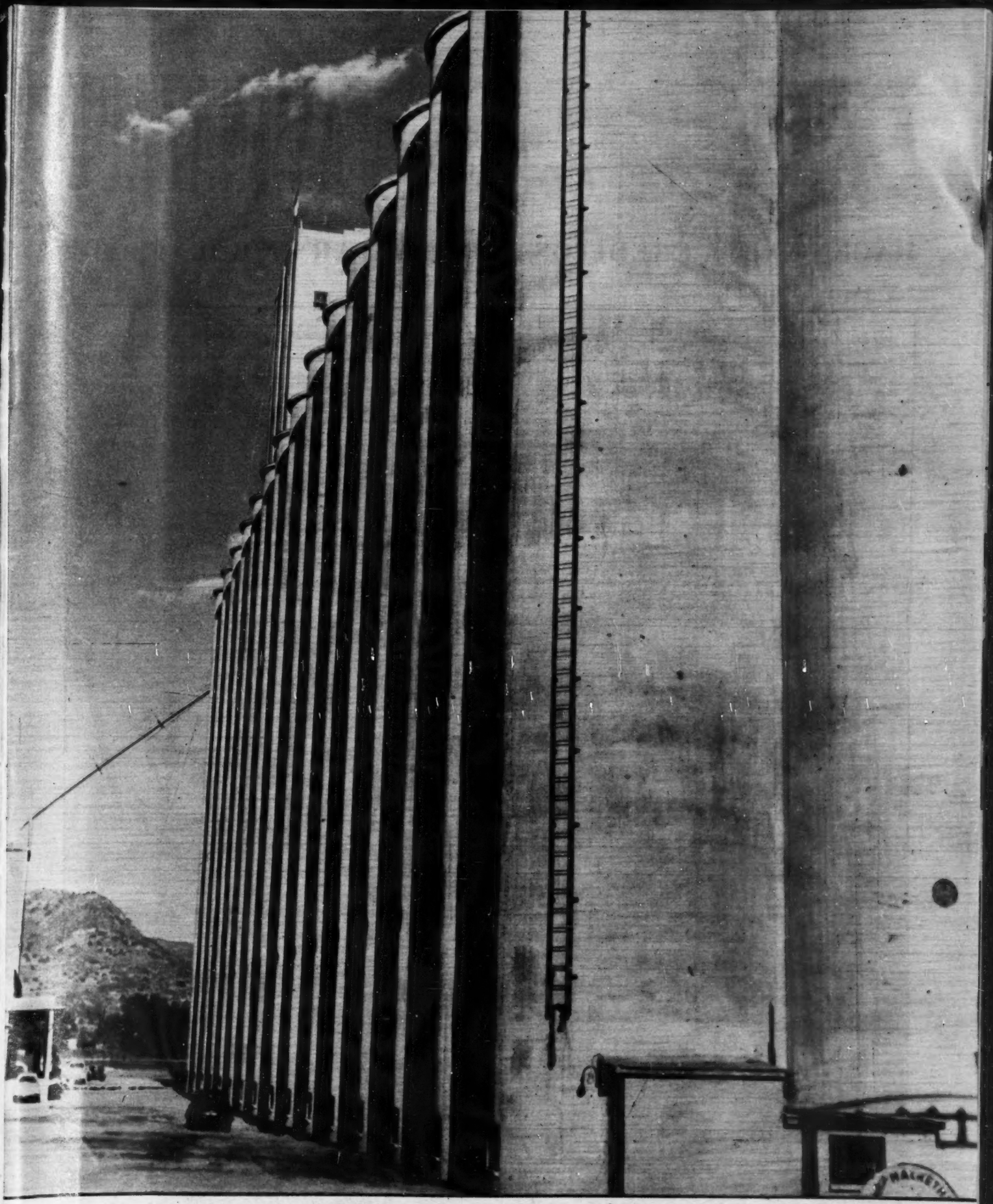

SIMBOLO DE SEGURIDAD

En Tlanepantla se levantan como un símbolo de futuro bienestar y seguridad para el pueblo, esta gigantesca construcción, obra del régimen de Miguel Alemán. Son los silos que la CEIMSA, ha levantado para el almacenamiento de semillas que garanticen una alimentación adecuada para las clases económicamente débiles de la Capital. Así se ha venido atacando uno de los más estrujantes problemas al que se enfrentó la Administración alemanista.

Matamoros AMENAZADO

HACEN FALTA CREDITOS PARA EVITAR UN COLAPSO DE

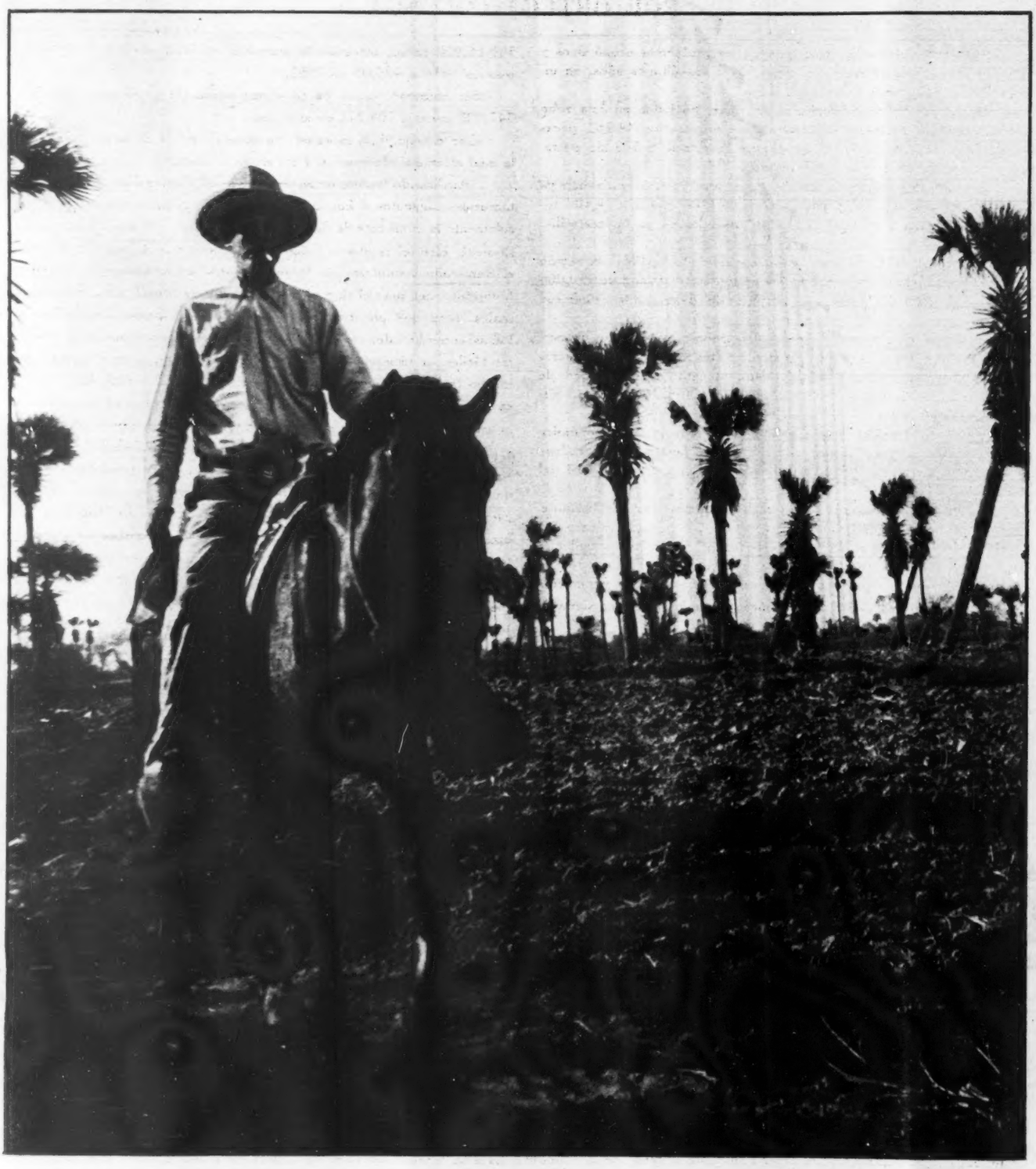

Matamoros llegó a convertirse en un emporio de riqueza. Hoy, atraviesa por una grave situación a la que hay que prestarle toda la atención necesaria. Cuenta, sobre todo, con un material de primera: sus hombres.

por la CATASTROFE

GRAVES CONSECUENCIAS PARA LA ECONOMIA DEL PAIS

POR ORTEGA COLUNGA

Matamoros —todos los que conocen los problemas económicos y agrícolas del país lo saben—, se convirtió en los últimos años, en un emporio algodonero de primera grandeza.

Todavía en 1941, al comienzo del auge, no había en esta zona más que 80,000 hectáreas cultivadas, que produjeron 44,362 pacas de algodón, 17,774 toneladas de semlila industrial, 5,393 de pasta, a parte de otros subproductos del algodón.

Por tan sólo 9 años más tarde, esto es en 1950, se cultivaban ya 300,00 hectáreas, con una producción de 347,007 pacas, 134,500 toneladas de semilla y cerca de 130,000 toneladas de pasta, cascarilla, borra, aceite, etc.

En el curso de los últimos seis años, de 1947 a 1952, la región algodonera de Matamoros ha producido un total aproximado de 950,000 toneladas de algodón hueso que después de despepitadas rindieron 1.440,020 pacas.

Esta producción, después de industrializada y vendida en el mercado nacional y extranjero, en competencia con los mejores productos similares producidos en diferentes países, ascendió a la cantidad de $2,186.000,000.00, esto es DOS MIL CIENTO OCHENTA Y SEIS MILLONES DE PESOS.

Es fácil comprender lo que esto significa para la vida económica no sólo de Tamaulipas sino del país en general, puesto que se traduce en impuestos directos e indirectos, así como en una elevación real del nivel de vida del pueblo.

En este año los ingresos del Fisco Federal disminuyeron bastante. Son mucho menores que los obtenidos en 1951, pero en todo caso con considerables. Por exportación de algodón y derivados ascienden a 45 millones de pesos. Igual cantidad recibe la Oficina Federal de Hacienda de Matamoros. En sumas redondas, el Gobierno de la Federación recibe, de Matamoros, por distintos conceptos de ingresos, una suma de $160.000,000.00.

Esta nada despreciable cantidad nos dà una idea somera, pero muy aproximada, de lo que significa el algodón para Matamoros y para México en general. Y nos obliga a sacar la lógica conclusión de que es menester apoyar, por todos los medios posibles, y estimular en forma decidida y real, una explotación agrícola e industrial, como la de Matamoros, que tanto significa para la vida económica del país.

Por desgracia, Matamoros se encuentra actualmente en una situación a que no queremos llamar desesperada, que no es desesperada, pero que puede llegar a serlo si las autoridades no toman las medidas necesarias para evitarlo.

Es más, los mismos agricultores, industriales y banqueros de Matamoros, después de un estudio concienzudo de la actualidad real de Matamoros llegan a la conclusión de que esta zona algodonera "está confrontando una serie de dificultades, las que, en su conjunto, constituyen un problema tan serio, que a todos afecta por igual, y que **hará peligrar la vida misma de la región,** si a dicho problema no se le busca con rapidez una solución adecuada".

Esta situación se debe, fundamentalmente, a las escasas cosechas de los dos últimos años —cuyas causas habrá que buscar en la sequía y en las plagas—, así como a los gastos desproporcionados que los respectivos cultivos demandaron.

En efecto la cosecha bajó de 347,007 en 1950 a 209,275 en 1952. Pero lo más grave es que este descenso se observó en el año en que cultivaron mayor número de hectáreas y que, por lo tanto, se invirtieron mayores cantidades de dinero.

En los últimos años se hicieron gastos para levantar alrededor de 500-60,000 pacas, elevando la superficie cultivada de 300,000 hectáreas en 1950 a 425,00 en 1952.

Sin embargo, como ya lo vimos arriba, la producción bajó de 347,000 pacas a 209,275 en este año.

Este desequilibrio es causa, en gran parte, de la actual crisis por la cual atraviesa Matamoros. Pero no es la única.

"Analizando antecedentes —explica el Centro Bancario de Matamoros— llegamos al convencimiento de que el problema actual no es solamente la consecuencia de las malas cosechas en dichos últimos años, sino más bien, el resultado obligadamente lógico de haberse fomentado el desarrollo económico de la región sobre bases circunstancialmente favorables, que para el caso equivocadamente se consideraron como normales, pero que por transitorias, siempre sólo fueron ocasionales, y fué así como basados en los buenos años, de cosechas abundantes, y ventas fáciles, se hicieron toda clase de inversiones tanto en el campo como en la industria y en el comercio, utilizando las facilidades a su alcance, y todo el crédito posible, pero este a plazos tan inadecuados en cuanto a su destino, que salvo el crédito otorgado a largos plazos por el Banco Nacional de Crédito Agrícola, y Banco Nacional de Crédito Ejidal, exclusivamente a colonos y ejidatarios, y excepcionalmente por una o dos Uniones de Crédito, puede considerarse, sin temor a equivocación, que en general el impulso a la región agrícola de Matamoros se hizo sobre la base de un crédito a plazos sumamente cortos no obstante tratarse de desmontes, adquisición de maquinaria, instalación de plantas despepitadoras, etc., y no obstante, todo lo cual salía enteramente bien en tanto que los años fueron abundantes en cuanto a sus rendimientos, pero enteramente mal, como era de esperarse, en cuanto surgió la primera dificultad por falta de cosechas".

Partiendo de un análisis falso de realidad, tomando por constante lo que era transitorio, los Bancos Uniones crediticias concedieron créditos a corto plazo sin tener en cuenta las sequías, las plagas incontrolables, y tantos otros factores que se interponen entre el deseo del agricultor y el resultado final de sus esfuerzos.

A consecuencia de ello, dejaron de recuperarse, este año, 6 millones de pesos, lo que a su vez provoca restricciones a los nuevos créditos.

Por otro lado, los agricultores que tuvieron que cumplir sus compromisos, a pesar de la baja cosecha y de las pérdidas consecuentes, se encuentran en una situación crítica.

Repetimos que la situación es crítica pero no desesperada. Y no es desesperada, porque Matamoros conserva su extraordinaria riqueza potencial. Guarda intactas las posibilidades de recuperarse, y al contrario, de superarse y alcanzar un auge nuevo, inusitado, que lo convertirá en uno de los emporios más grandes del mundo.

Pero, para eso también, es necesario que las autoridades concedan a Matamoros la atención que sus problemas y sus posibilidades exigen.

Matamoros necesita créditos a largo plazo que le permitan llevar a cabo, en largo plazo, de acuerdo con las condiciones reales de un ciclo de años, sin dejarse engañar por el miraje de un año excepcional, el plan de labores agrícolas, industriales y de comercio que necesita para su total recuperación y progreso.

Pero esto lo analizaremos con mayor detenimiento en otros artículos.

PASEMOS *Revista* AL MUNDO *Antiguo*

POR JOSE C. VALADES
EXCLUSIVO
PARA *Hoy*

NO llamo **mundo antiguo** al que los historiadores europeos comprenden entre el imperio bizantino y el renacimiento occidental. Llamo **mundo antiguo** a aquel en el cual las imágenes y las ideas están más allá de los testimonios evidentes; mas no por eso exentas del desarrollo racional del individuo y de la sociedad.

Sin pretender, por supuesto, fundar una escuela histórica, creo necesario abrir un nuevo camino a la investigación histórica que, desde luego, será desacorde al de los eruditos europeos; porque si bien grandes son el estudio y la laboriosidad de éstos, reducida, en cambio su racionalidad acerca de la vida pretérita de pueblos como los de América y Africa, tan desemejantes a los de Europa.

Si remiramos la obra de historiadores tan esclarecidos como Mommsen y Maspero, no nos faltarán motivos para admirar sus métodos para investigar, el orden de su composición y la elegancia de su lenguaje. Sin embargo, la idea de tales escritores, como de la mayor parte de los europeos, de universalizar el fruto de su discernimiento, sólo es producto de la vieja escuela griega fundada por Herodoto.

Verdad que muchos y notables son los nuevos instrumentos de investigación y nuevas las reglas para la formación de la obra histórica empleados por Mommsen, Maspero y otros ilustres historiadores europeos; pero no olvidemos que la cultura occidental tiene su origen en el mundo griego y que éste no fué más que el maravilloso mundo de la imaginación. Porque, ¿qué otra cosa si no la inventiva es el arte y la ciencia de Grecia heredada a la cultura occidental? Y ¿cuál otra la representación del objeto percibido que no sea la razón la usada en la antigua cultura americana que hace a ésta tan dispar de la cultura occidental?

Cuando Heródoto escribió **Los nueve Libros** empezó la escuela histórica de la imaginación de la cual no se han podido desunir los más distinguidos historiadores europeos. Y esto, no por falta de ciencia, sino porque Europa quedó encerrada en un círculo infranqueable a la razón que no fuese la razón europea.

Con esto, no censuro a historiadores tan prominentes como los citados. La censura es para nosotros mismos, es decir, para quienes, por habernos dejado también conducir en la alas de la imaginación; pues en vez de racionalizar nuestra historia hemos permitido que los acontecimientos los hinquen y dilaten quienes no comprenden ni pueden comprender nuestros regímenes modernos ni los regímenes antiguos. Así me he preguntado una y varias veces: Considerándome con las capacidades del estudio y del discernimiento, ¿podría yo escribir la historia del cuerpo y de la sangre de los europeos? ¿Cómo podría fijar los estados de ánimo, las necesidades físicas y los arreboles del pensamiento de los hombres que viven en la precisión casi matemática de la naturaleza, cuando pertenezco a una tierra determinada por las invencibles imprevisiones de la Naturaleza?

Para describir la vida de los pueblos europeos tan extraños a la vida de los pueblos desarrollados entre el Ecuador y los 32 grados de latitud norte y sur, sería necesario seguir la escuela, aunque modernizada, de Heródoto; esto es, la escuela griega de los laberintos imaginativos.

Derívase tal escuela, colocada en el orden científico a partir del siglo XIX, dos hechos capitales. Uno, que el mundo, al cual llamo **antiguo,** sólo puede fijarse al través de las artes y los monumentos; otro, que el mundo antiguo, fué ajeno a la ciencia y por lo mismo vivió entregado a las religiones, y principalmente a los cultos hieráticos.

Dejando a su parte lo concerniente a la historia al través de la idea totalitaria de las religiones, que sólo ha servido para demostrar a los pueblos como sucedió a México con Sahagún (**Historia General,** Méx., 1938) y a Egipto con Heródoto, examinemos el capítulo que trata a las artes y monumentos de la antigüedad.

He dicho, y repito, para mayor precisión, que el mundo antiguo es aquel en el cual las imágenes y las ideas están más allá de los testimonios evidentes, pero condenadas siempre a la razón. Persiguiendo un fin científico, pondré un ejemplo: el de las pirámides de México y de Egipto.

Aquéllas y éstas constituyen un documento incontestable de que el hombre hizo traza, reunió material, trabajó y terminó una obra. Podemos, pues, establecer la existencia de un monumento; podemos también fijar las artes de la obra, ora por sus inscripciones, ora por sus singularidades, ora por los objetos que le rodean, ora por su composición interna; pero, ¿es acaso razonable decir que el mundo comienza con la pirámide que recorremos?

No poseemos, ciertamente, testimonios de vista acerca de lo anterior a la pirámide; pero ¿quién puede racionalmente dudar de un mundo, para nosotros desconocido en su substancia, anterior a la fábrica de los monumentos que tenemos en nuestro horizonte pragmático? ¿Como es posible borrar la ascendencia moral y material de los grandes monumentos de la antigüedad por el hecho de no tener los instrumentos de compulsa **prase mánibus?**

A lo que precede en tiempo y también en lugar a un testimonio evidente es a lo cual yo llamo **mundo antiguo.**

No pensaban así, como es natural, los griegos; porque apartados éstos de la razón, y en el umbral del inmenso reino de la imaginación, hicieron novela al mundo antiguo a fin de establecer que la historia empieza con ellos. Y no es esto extraordinario. Todos los pueblos sojuzgados han participado de la misma idea. Sin extinguir lo pretérito, ¿cómo sería posible realzar lo presente y hacer los preparativos para la benévola acogida de lo futuro?

Un pueblo dominador, dejando tras de sí la estela de un mundo estiguo estaría siempre expuesto a los peligros de los sistemas comparativos que suelen ser más graves que los traídos a fuerza de armas. De allí ese empeño de los griegos de esterilizar mediante la inventiva todo lo que pudiese promover la figura de un mundo anterior. ¿Y qué mejor vehículo para poner en la tela de todas las dudas la grandeza de un pasado que destinar ese pasado a la regla y mando de los sacerdotes hieráticos? ¿Qué necesidad tenía Heródoto de venir a un orden científico acerca del origen de las pirámides, cuando con entregar tales monumentos a la extravagancia de los cultos o a las vanidades de las dinastías, destruía un mundo antiguo y daba grandeza sobresaliente a su patria? ¿No también tocando de luz exótica los supuestos estrafalarios ritos de los mexicanos fué como los teólogos españoles pudieron sepultar por siglos la ciencia de nuestras pirámides, el discernimiento de nuestros príncipes, la razón de nuestras sociedades, lo extraordinario de nuestra laboriosidad y la soberanía de nuestras tierras y mares?

Es así como el mundo antiguo aparece todavía hacia nuestros días como una manigua infranqueable; porque si estaba formada por los más extraños, multiplicados y desemejantes cultos, ¿quién podrá ser capaz de desentrañar en el discurso de los siglos sola verdad, para fijar el porqué de las pirámides, el porqué de la devoción a los muertos, el por qué de las divinidades?

Si un hombre de la capacidad de Petrie (**Prehistoric Egypt,** Londres, 1920, en vez de seguir el camino de la razón cae en la maraña de las ficciones griegas y latinas, ¿qué esperar de la escuela imitativa de los egiptólogos europeos y de la escuela sahaguniana que en México hace aparecer nuestra remota antigüedad como la de los hombres que (Sigue en la última página)

PERMUTIT

El nombre más conocido en el mundo en el

ACONDICIONAMIENTO DEL AGUA

saluda al progreso de

MÉXICO

Nos sentimos orgullosos de haber cooperado durante la Administración del Sr. Presidente

LIC. MIGUEL ALEMÁN

en el diseño y manufactura de las Plantas de Agua Potable de: Tampico, Ciudad Madero, Matamoros y Villa Hermosa

ACONDICIONAMIENTO DE AGUA Y ALIMENTACIÓN DE CALDERAS POR ENFRIAMIENTO

Equipo para las Plantas de la Comisión Federal de Electricidad en: Chihuahua, Monterrey, Ciudad Juárez, Ciudad Obregón, Tierra Blanca, Torreón, Tuxpan, Ciudad Victoria.

Equipo para Petroleos Mexicanos en: Poza Rica, Caracol, Atzcapozalco, y equipo para la mayoría de las nuevas industrias que se han instalado en la República Mexicana desde 1946, como en fábricas de papel, aguas gaseosas, cervecerías, plásticos, metalúrgicas, aceites vegetales, textiles, empacadoras, de productos farmacéuticos y químicos, fuerza motriz, etc. etc. y albercas o piscinas en los nuevos parques y centros de recreo.

PERMUTIT ofrece toda clase de facilidades y cooperación al nuevo Gobierno a quien deseamos expresar nuestros más fervientes deseos por el continuo progreso de México, bajo la Presidencia de Don

ADOLFO RUÍZ CORTINES

THE PERMUTIT COMPANY

330 W. 42nd Street – Nueva York 36, N. Y.

REPRESENTANTES EN MÉXICO

Agencias Farmacéuticas S. A., Oaxaca 13 – México, D. F.

Ad No. 11395 R&K 1R 11-18-52

Nuevamente, el pueblo de Chihuahua, a través del gobierno del Estado, reitera su fe en los destinos nacionales, en la histórica ocasión en que el

C. Don ADOLFO RUIZ CORTINES

asume la máxima responsabilidad política del país, que la voluntad de los ciudadanos de México le confió en un acto de la más pura calidad democrática. Tenemos los chihuahuenses la seguridad plena de que el programa de trabajo del señor Presidente de la República

DON ADOLFO RUIZ CORTINES

será realizado en su integridad para lograr el anhelo patrio de una vida mejor para los mexicanos. Continuará así la línea de conducta administrativa de su ilustre antecesor,

EL SEÑOR LICENCIADO

MIGUEL ALEMAN,

a quien el pueblo de México recordará siempre con gratitud y afecto.

Como estuvo con Miguel Alemán, Chihuahua estará también al lado del señor Presidente Ruiz Cortines, sumando su esfuerzo al de todos los mexicanos en la tarea común de engrandecer a la Patria.

Chihuahua, Chih., 1o. de Diciembre de 1952.

El Gobernador Constitucional del Estado,
LIC. OSCAR SOTO MAYNEZ.

GOBIERNO DEL ESTADO DE

CHIHUAHUA

ALFONSO REYES

Casa NUEVA VIDA NUEVA

JOSE VASCONCELOS

Por CARLOS FUENTES

El cúmulo de gigantescos, vitales, problemas que trae aparejados la Ciudad Universitaria —todo aquello que implica el terrible peligro de convertirla en el Super Elefante Blanco— requiere al frente de ella un hombre de una talla tan grande como esos problemas. Si escrutinamos el horizonte mexicano, salta a la vista un estadista, un educador, cuyos servicios reclaman México y su juventud, Jaime Torres Bodet. Prestigio nacional e internacional, enorme capacidad de organización y trabajo, conciencia positiva de su patria y del mundo, son las cualidades medulares que hacen de Torres Bodet, el recluta insustituible para encabezar el surco universitario de la patria. Los Estados Unidos han demostrado la eficacia del "draft" político: la opinión pública se hace sentir, para reclutar a la vida pública aquellos hombres que el pueblo reclama. La opinión pública de México, y en particular su estudiantado, deben hacer sentir su voz, para poner frente al motor de la C. U., al hombre capaz de realizar, inflexible, generosamente, sus destinos, que son los de México.

El cambio de hogar es un buen momento para revalorizar nuestros haberes, llevarnos los buenos, y deshacernos de los viejos, enpolvados y rotos. La nueva casa de la Universidad obliga a hacer revisiones, a proyectar a un futuro preñado de promesas nuevos anhelos, y a penetrar por primera vez el umbral de la Ciudad Universitaria con una gran conciencia de su significado.

No, no se trata solamente de un traslado de bagajes, o de la sustitución de ladrillos viejos por ladrillos nuevos. La Ciudad Universitaria bien puede ser la piedra de toque de una renovación grandiosa de México, y traicionarla, sería traicionar a un país vilipendiado y herido, que ha muerto mil muertes antes de poder ofrecer a su juventud el albergue de una fe.

México condiciona a la Universidad, como la Universidad condiciona a México. En el panorama latinoamericano, México semeja un gran volcán, bautizado de sangre, único que ha emprendido la enorme aventura de comulgar con sí mismo. Durante todo el siglo XIX, nuestro país, como el resto de Latinoamérica, vivió de lo que Gabriel Tarde bautizara "la imitación extralógica". Fórmulas de naciones industriales, democráticas y ricas eran encajadas como caretas a la realidad de países semifeudales, incultos, pobres. Para alcanzar las metas de la civilización occidental —libertad política, bienestar económico— bastaba con superponer una docena de volúmenes —Hamilton, Augusto Comte, Spencer, Adam Smith— al suelo de México, para que tarde o temprano, por floración espontánea, el Orden y el Progreso desparramaran sus beneficios hasta el más recóndito pueblo del país.

Las mascaradas son muy divertidas, pero nadie las aguanta un siglo. En 1909, la brillante generación del Ateneo de la Juventud —Antonio Caso, Alfonso Reyes, José Vasconcelos— había dado el primer campanazo de la sinceridad. México derribaba el telón de los oropeles porfiristas para encontrarse así mismo, para fincar su propio monumento sobre el dolor, la sangre, la grandeza o pequeñez de México. Indiferente a los peligros, México se dejaba caer hasta el fondo su océano, para arrancar de él su raíz histórica y sus valores nativos, antes de volver a ascender a la superficie.

Con la Ciudad Universitaria, México saca definitivamente a flote su nave. Pero se impone un deber: el de enfrentarse, con más valentía que nunca, a los problemas nacionales, haciéndolos alimento cotidiano de sus aulas; convirtiendo su enseñanza teórica, no en un fin, sino en un medio hacia la preparación de profesionistas que sepan, con integridad, firmeza ética y solidez cultural, acometer la resolución de las dificultades de un pueblo todavía disperso, ignorante, enfermo y miserable. Y aunque esta gran verdad vaya implícita en toda organización de cultura superior, y semeje "vérite de La Palisse", repetirla aquí, nunca, y menos ante las perspectivas que abre la Ciudad Universitaria, está de más subrayarla hasta el cansancio.

Sólo México, entre los países de Iberoamérica, ha sufrido una verdadera revolución en todos los órdenes, y encaminada fundamentalmente al rescate y desarrollo de lo propio. Muchas naciones de América Latina siguen viendo el camino de la salvación en el mimetismo de lo europeo o latinoamericano, y muchas de sus Universidades siguen contentándose con la exposición escueta de David Ricardo o Thomas Jefferson. Aún las hay que consideran "tabú" tocar un tema nacional urgente, o que mantienen un carácter aristocrático, o sumiso a las indicaciones del poderoso.

México, y su Universidad, parecen haber superado estos defectos. La libertad de cátedra es un tesoro definitivamente conquistado. La raíz de la Universidad es popular y democrática (¡y más valdría que en este momento se derrumbaran las estructuras de la Ciudad Universitaria, antes de perder esos distintivos!). Poco a poco, la educación ha dejado de ser rígida y académica, para lubricarse con el estudio de las concretas realidades mexicanas. A la Ciudad Universitaria corresponde, en resumen, superar un problema básico y tradicional de México: el del módulo demográfico del "claustro cerrado".

Pero se precisaría, dentro de la filosofía pedagógica de la Ciudad Universitaria, aún más, y aquí mis consideraciones deberán versar en torno a la Facultad de Derecho. Una de las piedras angulares que sirven de base a las grandes universidades europeas, es el seminario. No los seminarios para la Tesis, un poco remotos y escondidos en la trastienda, que conocemos en la Escuela de Jurisprudencia: hablo de seminarios cotidianos, apéndice de cada curso de la carrera, que acaparan una buena parte del horario, que son el motor de la investigación personal, y que destierran la improvisación.

Ejemplos: la Facultad de Derecho de la Universidad de Ginebra, hace obligatorio asistir durante cada semestre a tres seminarios, relativos a materias del semestre, escribir un trabajo para el seminario, y tomar parte activa en los debates que en su seno se susciten. Cada semestre se otorga un certificado al que haya cumplido con este requisito, siendo necesario, para recibir el título de abogado, seis certificados correspondientes a los seis semestres de la carrera. A parte de esto, imparte la misma Facultad doce cursos especiales de seminario sobre temas escogidos, cada semestre.

En la Universidad de Londres, es tal la importancia otorgada a la investigación personal del alumno, que muchos estudiantes de Derecho ya han escrito o publicado varias obras de su especialidad antes de recibirse.

El Instituto de Altos Estudios Internacionales de Ginebra, adscribe a cada materia dos horas por semana de mesa redonda, para leer trabajos de los alumnos, aclarar temas, dar bibliografías, discutir cuestiones de actualidad relacionadas con el curso de que se trata, establecer contactos efectivos entre el profesor y los estudiantes, etc.

El resultado es la formación de profesionistas sólidos y conscientes, con vocación decidida, y que no abandonarán sus libros y sus inquietudes el día siguiente a su recepción profesional. El resultado son, en los ejemplos citados, juristas y no tinterillos.

Existe otro problema al cual la Facultad de Derecho de la Universidad de París está intentando dar inteligente solución: el paso de los estudiantes del bachillerato a la facultad. Por un lado, las escuelas preparatorias en general no suplen al estudiante con las armas técnicas y de simple vocabulario, necesarias al estudio del derecho; por el otro, la disciplina más rígida del bachillerato se ve de pronto suplantada por la libertad amplia de la Universidad. La desorientación que general- (Sigue en la última página)

Gral. Francisco Villa

(6o. Artículo)

En mi confesión anterior dije que mi requisitoria de "El Paso", (4 de enero de 1920) se había quedado desteñida, frente a la que pronuncié en Laredo, Texas, el 2 de febrero siguiente, y allí van como muestra, algunos párrafos de la segunda pieza tribunicia:

"Hace 6 años presenciamos pavoridos el temblor trepidatorio, no de la Patria material que hoy ruge con brutales sacudidas, sino de la otra, la gran Patria moral que se liga en el pasado con la tradición y en el futuro con la esperanza, esa Patria adorable que tiene dos fronteras sagradas: una trazada con las tumbas de nuestros padres y la otra dibujada con las cunas de nuestros hijos...

"Y si es triste mirar como se desbarata la configuración física de un país es más triste aún asistir al derrumbamiento de su configuración moral; si es terrible contemplar como se bambolean y se desmoronan las cordilleras, es más terrible aún presenciar cómo naufragan las epopeyas y se hunden las instituciones; si es pavoroso el espectáculo de un río que se tuerce, de un bosque que se incendia, de un nuevo volcán que abre sus fauces en una cumbre, es mucho más impresionante ver la fe de un pueblo convertida en añicos, las tradiciones heroicas calcinadas por vergüenzas evidentes, el carácter nacional sepultado bajo las lavas de odio y cien años de trabajo noble y fecundo, disueltos en rencores criminales y en estériles venganzas...!

"Agregad a esta tragedia —que fué nuestra tragedia— 6 años de destierro infame y comprenderéis por qué digo que nuestra ofrenda es fraternal y se tributa desde una cima de dolor. Seis años de perpetua nostalgia, de vida provisional, dependiente siempre de los vaivenes de la hora, sin sentir durante un solo minuto la impresión de estabilidad... Llevamos la Patria dentro del alma y no podemos desprendernos de ella un solo día. Somos esclavos de sus tradiciones como un árbol de sus raíces y por eso nuestro único consuelo en estos años desventurados, ha sido desafiar el símbolo bíblico que amenaza convertir en sal a quienes miran constantemente hacia el pasado. ¡Ah, si olvidásemos nuestro abolengo y renegásemos de nuestros abuelos, más rápida sería nuestra petrificación!

"Hay razas que tienen el don del olvido: el norteamericano del Este, por ejemplo, cuando sale rumbo al Far West, se despide para siempre de las tierras que lo vieron nacer. En campos vírgenes, planta su tienda y ante la visión tranquila de nuevos horizontes, liquida los recuerdos de su hogar y su niñez y pone los cimientos firmes de una nueva vida. Madre, hermanos, terruño, todo queda sepultado en la memoria. ¡El pasado! ¿Y para qué? se rompe de un tajo para entregar la existencia a los misterios del porvenir.

"Nosotros somos distintos: la leyenda Patria satura por completo a nuestras almas y vivimos encadenados a las tumbas de nuestros mayores. Podrá haber cielos hermosos en el extranjero; pero no los miramos. Podrá haber excelsitudes; pero no las sentimos. Las cosas más bellas de la Naturaleza sólo hieren nuestras retinas para evocarnos las que perdimos. Y entonces exclamamos como Lammenais: "Estas flores son bellas, pero no son las de mi tierra: no me dicen nada. Este arroyuelo corre suavemente en la llanura, pero su murmullo no es el que oí en la infancia: no trae a mi alma ningún recuerdo. Estos cantos son dulces, pero las alegrías y tristezas que despiertan no son mis tristezas ni mis alegrías: el desterrado donde quiera se encuentra solo".

"Sí, el exilio ha sido una tragedia inmensa que nos ha paralizado. Hay árboles que fácilmente se pueden trasplantar a cualquier región en donde vuelven a germinar y a florecer, y más todavía, hay ramas de árbol que con vitalidad estupenda desprenden raíces nuevas al sentir el contacto de la tierra. Nuestras almas no son como esos árboles ni como esas ramas, pues sus raíces se encuentran en México y fuera de México languidecen constantemente hasta llegar a la muerte. Por eso nos explicamos que Dante, que forjó los tercetos implacables de su infierno, para castigar ofensas y vengar ultrajes, cuando quiso llorar sus nostalgias, no encontró más que estas palabras desoladas: "¿Pueblo mío, qué te he hecho?"

Así sentía yo en 1920 y por lo mismo, parece lógico que reaccionara con catilinarias ardientes. Tenía y sigo teniendo la convicción de que todo el daño que le pudiera causar al régimen carrancista era insignificante comparado con el perjuicio que yo había recibido. Mi primer destierro me golpeó en el mejor capítulo de mi vida, es decir cuando yo apenas tenía 31 años de edad. Se perdieron los tiempos mejores para constituir un patrimonio que garantizara la tranquilidad de mi familia que apenas acababa de formar. Por lo mismo, me lancé a pegarle duro al régimen que me había pegado.

¿Transacción? En primer lugar, yo no la buscaba; y en segundo lugar, todo México sabe que don Venustiano no era de los que transigían. En este particular, voy a referir un episodio que pone de relieve cómo el Primer Jefe contagió su intransigencia a todos sus partidarios.

don NEMESIO NARRA *su* VIDA *en el* DESTIERRO

POR NEMESIO GARCIA NARANJO

En los primeros días del exilio, un grupo de emigrados convocó a una asamblea que se debía reunir en San Antonio, Texas, para discutir la manera de enderezar la marcha del país. La situación era caótica. En la Convención de Aguascalientes, Pancho Villa se había insubordinado contra Carranza, y los zapatistas habían secundado la rebelión, por lo que, el terrible guerrillero durangueño dominaba el Norte, el Atila del Sur ocupaba la ciudad de México, mientras que don Venustiano esperaba pacientemente en Veracruz, seguro de ganarles la partida a sus adversarios.

La Asamblea se reunió en San Antonio, bajo la presidencia de don Federico Gamboa, y concurrieron el coronel Ismael Zúñiga, el general Medina Barrón, los licenciado Francisco Elguero y Querido Moheno y algunos otros personajes de relieve. Se resolvió enviar un mensaje a todos los caudillos que operaban en México, convidándolos a la reconciliación y a la paz. Y, cosa curiosa: los destinatarios del mensaje, que se mataban los unos a los otros, coincidieron en el hecho de contestarles a los asambleístas de San Antonio, con un chubasco de injurias.

Pero no es eso lo que me importa relatar, sino algo que ocurrió en la referida Asamblea, y que me contó José A. Montemayor, unas cuantas semanas después, cuando regresé de Guatemala, donde yo me encontraba mientras sucedieron estas cosas. Me dijo José que Moheno había subido a la tribuna y que había hecho llorar a todos sus oventes. El hecho no me extrañó porque Moheno estaba acostumbrado a hacer lo mismo en el Salón de Jurados; pero lo que sí me maravilló fué que Montemayor añadiera que entre los concurrentes había algunos carrancistas que se habían derretido en llanto. ¿También los carrancistas lloraron? —pregunté sorprendido. Y José Montemayor, señalando con el índice de su mano derecha, el ojo del mismo lado, me dijo "yo los ví, y por cierto que, al salir, uno de ellos, al secarse los ojos con el pañuelo, exclamó: ¡Bueno pues con lágrimas y todo se los va a llevar... el demonio!"

Poco tiempo después le conté a Moheno lo anterior y estuvo a punto de desmayarse con la hilaridad que le provocó el relato. Comenzó por una carcajada sonora, que se prolongó en tal forma, que acabó por preocuparme. Lo sacudí para detener la risa, y en efecto, se calmó un poco, para decir: "¡Y todavía hay mentecatos que hablan del poder de la oratoria!" Y estalló en otra carcajada, que parecía interminable.

Ya mis lectores deben haber sospechado que cuando los carrancistas decían que nos iba a llevar "el demonio", el destierro que nos señalaban era todavía peor. Yo he acudido a un eufemismo, por pudor, pues la expresión que me trasladó José A. Montemayor fué de las que no se admiten en la imprenta. De cualquier modo, se vé que los revolucionarios de 1915, no se detenían ni ante sus propias lágrimas, menos aún ante la sindéresis ni ante la justicia.

Frente a tamaña intransigencia, resolví esgrimir una intransigencia mayor, con lo que conseguí despertar muchos odios, pero ni una sola partícula de desprecio. Fundé en San Antonio, "La Revista Mexicana", que se publicaba todos los domingos y me dí el gusto que sienten los jugadores de "poker" que ante la apuesta con que los amenaza su contrincante, "revidan" con una apuesta mayor. ¡Van diez! - ¡Y diez más! Y así "revidando" respondiendo las persecuciones con filípicas, me pasé mi prolongadísimo destierro. Si no hubiera tenido esos desahogos, hubiera muerto de melancolía.

Naturalmente, pasaron los años, cicatrizaron las heridas, me hice viejo y estas Memorias no van a tener un tono beligerante. No trato de disculpar mi vida, pero sí de explicarla. Estoy de acuerdo en que la Ley del Talión es cruel, pero es humana, profundamente humana. He cometido errores, y sería una puerilidad que tratara de ocultarlos; me he equivocado en infinidad de apreciaciones y sería un disparate negarlo; pero al presentarme en calidad de reo, ante la historia, no siento el más leve temor de que la posteridad me condene por haber vilipendiado a los que me estropearón la existencia con 18 años de destierro.

Lo dije en una conferencia que pronuncié en El Paso, Texas, y que provocó una réplica de los cónsules callistas de entonces:

"El destierro es siempre fecundo: en el destierro forjó Dante los tercetos implacables de su Infierno; en el destierro compuso Víctor Hugo la música orquestal de su "Leyenda de los Siglos"; en el destierro pulimentaron sus espíritus, el marmóreo Arístides y el broncíneo Escipión el Africano; en el destierro escribieron sus mejores obras, Hugo, Fóscolo y Lammenáis, la Baronesa de Stael y José Mazzini; en el destierro prepararon Alberdi y Sarmiento la cruzada contra el tirano Rosas y la resurrección de la República Argentina".

Y lo que dije entonces, dicho quedó".

GIGANTESCA OBRA DE LA C.I.C.

El miércoles 26 de noviembre, el licenciado Miguel Alemán, acompañado del licenciado Manuel R. Palacios, Gerente General de los FF.CC., hizo una detenida visita a la Gran Terminal de Carga del Valle de México, que construye la CIC, declarando inauguradas todas aquellas obras terminadas y que se consideran parte medular del conjunto. En la foto, con el Presidente Alemán y el Gerente Palacios, la señora Dolores O. de Phillips, Gerente Generarl de la CIC y a cuyo esfuerzo se debe esta grandiosa obra.

TECNICOS En su recorrido por la Gran Terminal del Valle de México, el licenciado Miguel Alemán escuchó detenidamente las explicaciones de los técnicos. En la foto, un técnico explica cómo por medio de unos retardadores los carros que son despachados desde la torre de control a sus diferentes vías, son controlados autmáticamente.

TABLERO El licenciado Miguel Alemán, el licenciado Palacios, el licenciado Ramón Beteta, el licenciado Gustavo P. Uruchurtu y la señora Dolores O. de Phillips, escuchan las explicaciones de un técnico sobre el "tablero de distribución de carros", que es uno de los más extraordinarios adelantos con que cuenta la Terminal.

VISITA Durante su visita a la Gran Terminal del Valle de México, el Presidente de la República, licenciado Miguel Alemán, recibió numerosas demostraciones de simpatía, de los trabajadores de esa gigantesca obra que resolverá un grave problema como lo es el de carga y descarga de los ferrocarriles.

HONOR Terminada la visita a las diferentes instalaciones de la CIC se efectuó una sencilla pero emotiva ceremonia en honor del Presidente. Estuvieron presentes, aparte de los altos funcionarios y la señora de Phillips, don David Vargas Bravo, Secretario General de los Trabajadores.

BALANCE El licenciado Manuel R. Palacios pronunció un importante discurso en el que hizo un balance de lo realizado en seis años. Al referirse al financiamiento de las obras de la Terminal del Valle de México, dijo: "Recurrimos a las instituciones de crédito y a las compañías aseguradoras sin lograr despertar su interés en la obra, cuyo pago se haría con el valor de los terrenos que se abandonaran. Sólo después de muchos esfuerzos, se encontró una compañía que se hizo cargo de los trabajos, aceptando el plan de pago: la Compañía Inmobiliaria y Constructora, S. A." (CIC)".

SERVICIOS El licenciado Miguel Alemán, Presidente de la República, declaró inaugurados oficialmente, como parte de la Gran Terminal del Valle de México, los siguientes servicios: Bodegas y Oficinas de Express, Talleres de Coches, Vías, Eléctrico, Edificios de Pullman y Coches Especiales, Andenes, Pavimentos, Drenaje, Superintendencia México-Querétaro Torre de Retardadores, Talleres y Bodegas Diesel, Casa Redonda, Fosa de Lavado e Inspección, Conexión El Risco a Ran Rafael, Patio de Clasificación, Patio de Conservación de Vapor y Diesel y muchas otras obras más.

EL INDUSTRIAL X RESPONDE AL ECONOMISTA Z

México, D. F., Noviembre 21 de 1952.

Señor don José Pagés Llergo,
Director de HOY.
Ciudad.

Señor Director:

En el número 822 de la gran revista que usted dirige, un "economista mexicano" comentó lo que dije sobre nuestros grandes problemas económicos en entrevista que me hizo su inteligente redactora, señorita Rosa Castro, y que, como usted quizá recuerde, se publicó en HOY de 15 de este mes.

Ese profesional, a quien por comodidad llamaré el Economista Z, como él me llamó el Industrial X, aprueba en lo fundamental la condenación que hice de las fabulosas ganancias que obtienen las grandes empresas industriales, financieras y aseguradores, amén de los monopolios, considerándolas, al igual que yo, causa de los males económicos que padecemos.

Los economistas mexicanos pueden clasificarse en tres grandes categorías: a) los "teorizadores", que son aquéllos que han aprendido más o menos bien la teoría económica y con variada fortuna la repiten, como quien dice **pour epater le bourgeois,** cuando viene al caso y a veces hasta cuando no viene; b) los teóricos, que son los que (ojo, señor linotipista) han aprehendido dicha teoría y conceptualmente la aplican para interpretar asuntos económicos prácticos; y c) los técnicos, que son los teóricos que han llegado a templar los conocimientos adquiridos en los libros con la riqueza de la experiencia —su ciencia sirve para resolver problemas económicos reales y su utilidad social es grande—. Los de la primera división son abundante, los de la segunda, raros y los de la tercera, rarísimos.

En compensación al título de inteligente bachiller del capital que el Economista Z se ha servido conferirme, quisiera considerarlo dentro de tercera categoría de los hombres de su profesión; pero como tengo más desarrollado el sentido de la justicia que el de la gratitud, no puedo hacerlo. Si tuviera elementos, diría con franqueza si lo considero un "teorizador" o un teórico; mas las pruebas —en el sentido escolar— de que dispongo son tan leves, que obsecuente y gustoso dejo que él mismo tome el diploma a que se considere acreedor, que yo, pleno de agradecimiento, me quedo con el pergamino que él me confirmó.

Por las incursiones filosóficas que el Economista Z ha hecho en terrenos del existencialismo, sé ahora que también hay economistas existençialistas, lo cual me lleva a recordar que el más visible fruto del existencialismo es hasta hoy el de reducir las diferencias de los atuendos de los dos sexos, gracias a equitativa contribución que para lograrlo están dando a diario ambos bandos. Y además —ahí está la reciente pelea filosófico-social entre Jean Paul Sartre y Albert Camus—, que los existencialistas saben poco de la existencia y para moverse con comodidad construyen mundos imaginarios en los que, no pudiéndolo hacer en otra arena, baten a sus enemigos.

La influencia que eso pueda tener en los economistas no la conozco a ciencia cierta; pero el Economista Z me ha atribuído opiniones diamentalmente opuestas a las que he externado, que luego le ha sido muy fácil refutar. Dice a la letra: "En la entrevista del Industrial X, se sostiene que México no es un país capitalista, porque al lado de las empresas e instituciones que obtienen ganancias fabulosas, hay industrias que apenas vegetan viviendo en gran penuria; que más que producir en México debe especularse, pues las finanzas dejan mayores utilidades".

La verdad es exactamente lo contrario. Cuando, condenándolas, cité las exageradas ganancias de las grandes industrias, se me preguntó si creía que esa era la causa de los altos precios, a lo que contesté a la letra: "No. Esa es sólo una de ellas. Quizá ni la más importante", pasando en seguida a enumerar las utilidades todavía mayores —luego más reprobables— de los bancos, las aseguradoras y los monopolios. Es decir, que sólo en un mundo existencialista, distinto al de la existencia, se puede pensar que lo anterior signifique que yo piense que "en México SE DEBE especular". Como tampoco se puede sostener —ni para disentir— que yo considere como única causa de la carestía la política económica de los grandes industriales y ni siquiera la especulación, ya que también me referí al sinnúmero de intermediarios, a la mordida, etc.

Comparando la política económica actual de Inglaterra y los Estados Unidos, dije que la más adecuada para México es hoy la norteamericana. Cosa que no significa que me espante ismos tales como el laborismo, el socialismo y ni siquiera el comunismo —del que es antípoda la Rusia de Stalin—, a condición de que sean verdad lo que pretenden ser, viniendo cuando el clima histórico para ellos esté maduro, pues la historia enseña que cuando los pueblos —no los aprovechados— se dan nuevas formas de organización social, es para su bien y en ellas los hombres inteligentes y enérgicos encuentran sitio adecuado, con buenos frutos para todos. Al único ismo al que le tengo pánico es al burocratismo, en virtud de que, como lo prueba el falso colectivismo de nuestro sistema ejidal, nos sirve gato por liebre, es económicamente negativo y sólo sirve para que medren los ineptos y los sinvergüenzas.

Pero el Economista Z, cree que México no puede seguir el "camino norteamericano", porque no cuenta, como los Estados Unidos, con mercados exteriores. Aquí brilla de nuevo la existencialista ignorancia de la existencia. Es un lugar común decir que la economía estadounidense se sostiene en sus exportaciones. Nada más falso. En 1946 la proporción del comercio exterior en relación con la renta nacional, que en Bélgica fué de 74%, en Holanda de 65, en la Gran Bretaña de 31 y en Francia de 20 —comprendidas las colonias de esos países—, en Estados Unidos apenas llegó al 8%. Y, hay que subrayarlo, se trata de importaciones y exportaciones sumadas. La industria automotriz norteamericana ocupa uno de los más destacados lugares en las exportaciones yanquis. En comparación con el número de automóviles de toda clase que se producen fuera de los Estados Unidos, la exportación americana de esos vehículos es importantísima, pues en 1949 llegó a 425 mil unidades (Francia produjo en total 285 mil), que sin embargo, sólo representa el 4.4% de la producción total; proporción que en 1950 se redujo a 3.5%

Tal cosa, señor Economista Z, significa que la gran capacidad de absorción del mercado norteamericano se debe mucho más a causas internas que externas y que creer lo contrario es un prejuicio que no cuadra a los profesionales de la materia. Quiere decir, también, que debido a nuestro atraso económico, para que tengamos posibilidades de que se abran nuevos horizontes a nuestra industrialización, lo que más hace falta, de momento, es que las ganancias excesivas de todo tipo, hasta de los dientes, no agoten ni deformen la demanda nacional, que en relación con ese atraso —todo es relativo— tiene más grandes y fáciles posibilidades de crecimiento que las que el empobrecido, agitado e incontrolable mercado mundial presenta a la formidable potecialidad de la industria yanqui. Y si se compara sin prejuicios la evolución económica contemporánea de los dos grandes países anglosajones, nos convenceremos de que si ya es tiempo de poner coto a las utilidades exageradas, todavía no lo es de proceder como Inglaterra, pues tendrá que llover mucho antes de que alcancemos su madurez democrática y nacional.

Si el Economista Z quiere creer que el Industrial X sabe todo eso por intuición, allá él. Pero, por favor, que no se confíe mucho de sus conocimientos librescos; que recuerde que los intelectuales, aunque lo sean, deben ir cotejando a diario las teorías y los dogmas con los hechos, para modificarlos cuando procede.

Podría traer a cuento otras discrepancias que el Economista Z ha tenido conmigo. En aras del espacio, las dejo en el tintero. Lo más importante es que ya hemos tenido una pública manifestación —aunque sea al terminar este sexenio de gobierno— de que al fin hay economistas que admiten que el principal origen de nuestros males radica en que las líneas tendenciales de la producción y el consumo han venido siendo abiertas cada vez más por una mano antipatriótica y suicida que puede llamarse reducción del salario real, obtención de ganancias exageradas o distribución irracional, estúpida o injusta de la renta nacional.

Y eso, en momentos de cambio de régimen, es una promesa para México. Ojalá que este optimismo no se vea frustrado. Mientras vemos qué pasa, hay que aplaudir la actitud del Economista Z, deseando que su ejemplo tenga seguidores, así sean tardíos. De este pecado todos somos culpables, pues por nuestra falta de civismo ni los funcionarios ni los profesionales de la economía tiene alicientes para preocuparse por el bien público y ni siquiera para mejorar sus conocimientos científicos.

Y en nombre de este México a quien tantos peligros amenazan, mis felicitaciones a HOY y a usted, señor Director, por haber suscitado este público debate, que aunque breve y sin duda torpe por lo que a mí se refiere, no podrá menos que tener, a la corta o a la larga, utilidad para el bien de la patria.

Agradecería a usted señor Director, que a ser posible se sirviera ordenar la publicación de esta carta. Gracias anticipadas y mis respetos.

•DICTOGRAPH•SIMPLEX•HUGIN•ACME•WABASH•STEELDEX•FRESH'ND-AIRE•WADSWORTH•PRESTO•REGAL•BUFALO•COMPACT•LIONEL•ICY-HOT•VACTRIC•HASTE•STEELCO•ELGIN•HAMILTON•LONGINES•WITTNAUER•STEELDEX•WESTCLOX•ONTARIO•ETERNA-MATIC•PRESTO•REGAL•BUFALO•WADSWORTH•DICTAPHONE•

•VICTOR•HALDA•CUMMINS•VIEWLEX•STROMBERG•DICTAPHONE•HEDMAN•DETEX•ACME•SELF-WINDING•BOGEN•HANO•FACIT•VICTOR

México de Plácemes con
D. ADOLFO RUIZ CORTÍNES

H. Steele y Cía., S.A.

Industrias Steele de México, S. A.

Productos Metálicos Steele, S.A.

y subsidiarias, se asocian al regocijo nacional, al realizarse los anhelos de esta gran patria, en la toma de posesión de la primera magistratura por el

SEÑOR PRESIDENTE

DON ADOLFO RUIZ CORTÍNES

con la esperanza del máximo progreso del país.

1o. de Diciembre de 1952.

La Fe de México puesta en un brillante Futuro

ONCE AÑOS DE SEGURIDAD PARA SU DINERO Y DE PROGRESO PARA MEXICO.

1952 1951 1950 1949 1948 1947 1946 1945

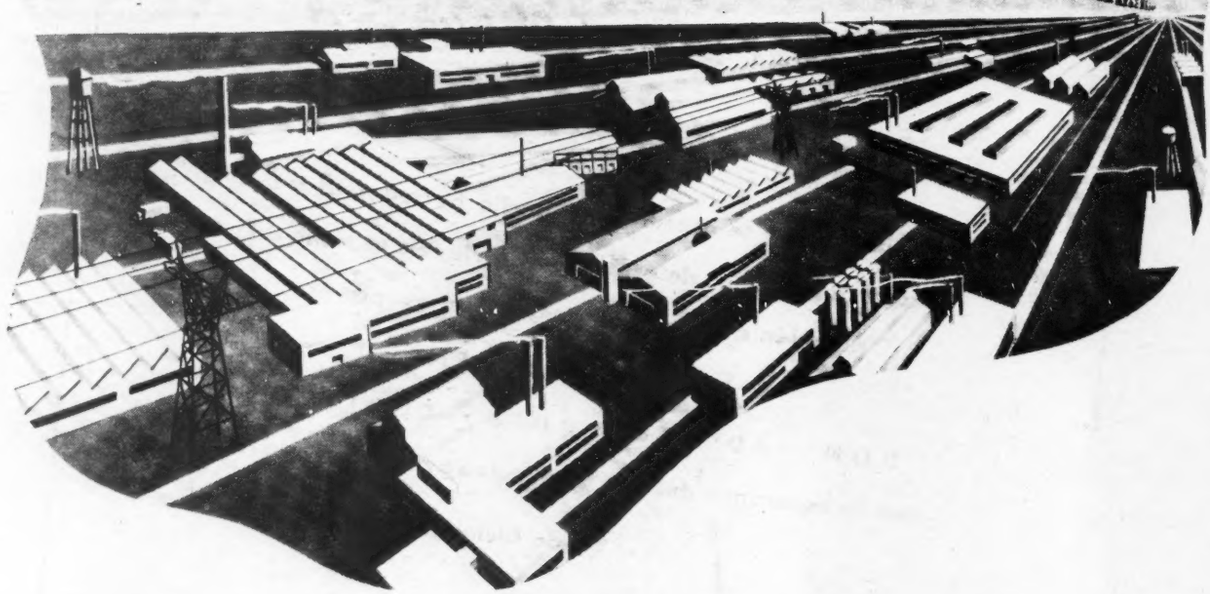

La plena convicción de que México requiere una canalización productiva de sus ahorros para industrializarse; la creciente confianza del público respecto al futuro del país y su entusiasta cooperación a la labor realizada por la Nacional Financiera, S. A., han hecho posible el éxito alcanzado por los Certificados de Participación.

Durante los últimos once años la Nacional Financiera ha llevado a cabo 32 emisiones de Certificados de Participación cuyo monto asciende a 1,216 millones de pesos. Esta circunstancia ha permitido ofrecer a usted la oportunidad de colocar su dinero en títulos productivos y seguros, y al mismo tiempo canalizarlo junto con el de otros muchos ahorradores hacia el impulso de empresas que constituyen el mejor símbolo del progreso de México.

Nacional Financiera, S. A.

Venustiano Carranza 25

Apartado 353 México 1, D. F.

(Autorizado por la Comisión Nacional Bancaria en Oficio No. 601-II-7399

HERENCIA POSITIVA para CHIAPAS

LA LABOR GUBERNATIVA DE FRANCISCO J. GRAJALES

Nota de Bardo Ortiz Acuña

Hemos seguido de cerca, por interés social y por amistad, la labor gubernativa de Francisco J. Grajales en el Estado de Chiapas. Es así como, al finalizar su período constitucional, estamos en condiciones de poder emitir juicio sincero, aunque efectivo, sobre la obra del gobernante chiapaneco.

El maravilloso árbol de flanboyán, ha sido declarado "el árbol político" por aquello de que después de su florecimiento estupendo, da pura vaina... Grajales ofreció al pueblo chiapaneco que construiría 400 kilómetros de caminos vecinales; al entregar el Poder deja 468, ligando con ellos zonas de producción de gran importancia como La Frailesca y las Vegas del Grijalva, o pueblos de gran desarrollo económico como Arriaga que queda ligado con Tapanatepec, Oax., hasta entroncar con la Carretera Panamericana.

Con estos 468 kilómetros de caminos vecinales no sólo ha sobrepasado su promesa el General Grajales, comunicando multitud de pueblos, sino que, además, quedan dos firmemente positivas, aparte de lo positivo de esos 468 kilómetros de caminos vecinales: el cumplimiento de la promesa hecha al pueblo, cosa nada común en nuestro medio político, y que ha de rehacer la fe democrática de los chiapanecos y el haber trazado un plan caminero para el Estado, con bases económicas, demográficas y sociales, que su sucesor, con visión no menor, seguramente habrá de continuar.

En los informes oficiales, generalmente, sólo se ofrecen al pueblo las cosas que pueden cuantificarse. Sin embargo, un mal gobierno realiza labores que no pueden medirse, pero que también representan graves daños morales y materiales; un buen gobierno, en consecuencia, puede realizar grandes obras de valor moral, de trascendencia social, que no pueden cuantificarse, que no pueden medirse. Sobre este particular tenemos especial empeño en subrayar la labor de intensa trascendencia moral que constituye la esencia fundamental, la norma directriz y espiritual del régimen grajalista: el respeto a la vida, a la persona, a la libertad humanas. Cumple, finaliza su mandato, limpio de sangre y esta es sin lugar a dudas su mayor gloria y uno de sus más justos timbres de orgullo. El régimen de Grajales no está manchado por el atropello a la persona humana, a la libertad del hombre; muy por el contrario, Grajales fué respetuoso de la vida, de la integridad del hombre, porque reconoce en éste el valor supremo y básico de toda comunidad, y esta actitud de Grajales se sustentó, más que en lo que prescriben las Leyes, en su alta calidad humana, en su alto sentido moral de la vida y de ahí se derivan, también, sus cualidades de amigo.

Grajales deja, pues, una herencia magnífica, que no puede cuantificarse, pero que está escrita, mejor, sustentada en el respeto y cariño que le brindó su pueblo al dejar el Poder.

No hemos de referirnos sino al otro aspecto esencial de la labor grajalista en Chiapas; a su labor cultural, cuya magnitud ha traspasado las fronteras chiapanecas y las de la Patria misma, llevando su mensaje espiritual a otras regiones y a otras gentes que hoy conocen, admiran y quieren a Chiapas.

A un espíritu superiormente dotado, a un espíritu esmeradamente cultivado, tienen que interesarle los valores culturales y los valores del espíritu. Un hombre así tiene que estar dotado del sentido de la cultura y saber reconocer y exaltar su valor; más aún, crear o coadyuvar a que se creen esos valores en que el hombre encuentra sus manifestaciones más altas.

De ahí que Grajales, espíritu superior y cultivado, interesan los valores culturales de su pueblo y trabajará porque se desenterraran del aluvión de olvido y abandono que pesaba sobre ellos; de ahí que procurara los medios para crear valores de esta índole.

Con Grajales se creó el Ateneo, cuya trayectoria no es posible reseñar ni brevemente en unas cuantas líneas. Bajo su patrocinio se realizó el Ballet "Bonampak", cuya inspiración se enraiza en el viejo y universal arte maya y que contiene un mensaje de fe que el pueblo chiapaneco envía a otras regiones de México y del extranjero. Bajo su auspicio se creó el Instituto de Investigaciones Científicas, a cuyo cargo ha estado la elaboración de obras fundamentales sobre Chiapas: Geología, Geografía, Historia, Arqueología, Fauna, Flora, Arte, etcétera, que constituirán los estudios básicos de la realidad chiapaneca. Igualmente fué munífico para que se escribiera y editara "Chiapas Económico", obra la primera en seriedad y profundidad que se hace sobre la realidad integral de Chiapas y que se encomendara a ese gran mexicano que es Maisés T. de la Peña... Bajo el gobierno de Grajales se construyó una escuela cada 15 días; se instituyó, a base de microfilm, el Archivo Histórico del Estado; se fundó el Jardín e Instituto Botánico que presenta en forma viva la maravillosa flora chiapaneca —entre la cual sobresale el Hormiguillo, el árbol mágico de la marimba; se construyó la Escuela Preparatoria de Tapachula; se patrocinaron conferencias de renombradas personalidades intelectuales y se dieron espectáculos teatrales, recitales, musicales, poéticos, etcétera y por último, se construyó el soberbio Palacio de la Cultura, edificio e institución bajo el cual han de cobijarse todas las instituciones culturales del Estado y han de encontrar ambiente propicio los creadores de nuevos valores espirituales.

Grajales deja a su pueblo una herencia positiva: cumple sus promesas y las supera, rehaciendo así la fe del pueblo, en sí mismo y en su gobernante; respeta la vida humana, la libertad humana, con valor fundamental de toda comunidad, dignificando la vida pública de Chiapas y exaltando los valores culturales de su pueblo y dota a éste de elemento y de ambiente propicio en donde el alma chiapaneca ha de encontrar las condiciones para expresar el pensamiento y el sentimiento del maravilloso Estado Sureño: Chiapas.

Es significativo para el desenvolvimiento de la vida económica de Chiapas, constatar, a través de datos comprobados, que el valor de la producción agrícola, en los ramos que se indican, alcanzó en el año de 1952, con respecto al valor que representan en 1948, los aumentos, en tantos por ciento, que abajo se expresan:

Producto	% de aumento	Valor de la Producción: 1948	1952
Maíz	166	$ 39.491,110.00	$ 105.178,500.00
Frijol	437	5.071,055.00	27.248,900.00
Trigo	205	501,300.00	1.532,850.00
Arroz	861	582,400.00	5.600,800.00
Ajonjolí	160	1.834,105.00	4.782,000.00
Café	638	32.543,880.00	240.212,000.00
Cacao	94	13.756,000.00	26.694,000.00
Caña de azúcar	152	4.534,510.00	11.444,480.00
		$ 98.314,360.00	$ 422.691,530.00

El ramo hacendario, médula de toda empresa, fué atendido celosamente, llegándose a resultados muy satisfactorios que apuntan un caminar ascendente, firme y continuado del progreso de Chiapas, como lo demuestran los datos numéricos siguientes, que expresan el monto de los ingresos al final de cada uno de los cuatro últimos períodos de gobierno:

Años	Monto del Ingreso	Aumentos.
1940	$ 3.694,984.00	
1944	8.498,519.25	$ 4.803,535.25
1948	11.380,564.79	2.882,045.54
1952	24.407,340.15	13.026,775.36

Véase que en sólo 12 años de existencia, hay un aumento de más de 20 millones de pesos en los ingresos del Estado, sin gravar en forma onerosa los impuestos ya existentes, ni crear nuevas fuentes impositivas; el éxito obtenido se debió a tres factores principales: legislación adecuada y eficiente; oportunas medidas de control y mejor organización administrativa; y por último, aumento considerable de la producción agropecuaria.

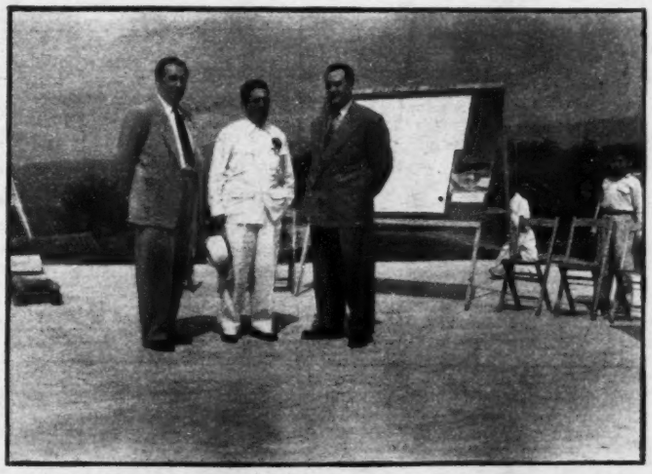

El Gral. Francisco J. Grajales, inaugurando una de sus últimas obras: la introducción de agua potable a Chiapa de Corzo. Aparece acompañado por quienes fueron leales y eficientes colaboradores: el Lic. Rómulo Calzada y el Arquitecto Héctor Montiel.

MISION *de* SERVICIO, *no* DE LUCRO

LA REALIZA LA MUTUALIDAD DE SEGUROS "LA LAGUNA"

De cerca de ochenta compañías de seguros que operan en México, ninguna llena tan altos fines sociales y económicos como la Mutualidad de Seguros Agrícolas "La Laguna", que opera en la ciudad de Torreón, Coah.

Esta moderna institución, única en México, y hasta nos atrevemos a decir que en América Latina, se organizó el 4 de marzo de 1942, bajo la razón social de Mutualidad Comarcal de Seguros Agrícolas "La Laguna", que posteriormente fué cambiada por la que actualmente ostenta.

Deciamos al principio que en todo México no hay otra institución de seguros que llene tan altos fines sociales y económicos, porque su misión fundamental no es la de obtener lucro o grandes utilidades, sino garantizar por medio de la unión las pérdidas sufridas por daños causados por el granizazo y las heladas. Fundamentalmente, pues, las bases sobre las que opera la institución de que hablamos son la protección mutua de sus asociados, a fin de mejorar el rendimiento de sus cosechas en los cultivos que llevan a cabo.

Para iniciar sus operaciones se reunió un fondo social o de organización, con un monto de .... $302,317.90, equivalente a un 50 por ciento de las primas en el primer ciclo agrícola, que debieron cubrir los mutualizados. Durante ese primer ciclo agrícola, solamente se operó en el ramo agrícola, asegurando las cosechas de trigo en los riesgos contra granizo y helada y fué hasta el segundo ciclo que se inició el aseguramiento de las cosechas de algodón contra granizo, práctica que se ha seguido hasta la fecha, ya que en la actualidad se aseguran las siembras o cosechas de trigo contra granizo y helada y el algodón contra granizo e incendio.

La autorización oficial para operar como Institución de Seguros, fué otorgada por la Secretaría de Hacienda y Crédito Público el 23 de mayo de 1945 y en el mismo año, el 10 de noviembre, la ampliación para que operara en el Ramo de Incendio. El 9 de julio. El 9 de julio de 1948, recibió la correspondiente autorización para operar en el Ramo de Automóviles.

La Mutualidad de Seguros "La Laguna" ha extendido sus beneficios entre las Sociedades Locales de Crédito Ejidal de la Comarca Lagunera, pues en cuantos siniestros se han registrado, ha cubierto con toda puntualidad las indemnizaciones correspondientes y esto ha significado una gran ayuda económica para aquellas Sociedades que se han visto afectadas en sus siembras por los riesgos que la Mutualidad asegura.

Su escala ascendente ha quedado plenamente demostrada y, además, y esto nos parece a nosotros lo más importante, es la única Institución de Seguros que esparce totalmente sus beneficios en la comarca en que opera, al reinvertir sus remanentes en la misma.

Cuenta la Mutualidad con un moderno edificio social, que fué inaugurado el 12 de febrero de 1949, donde actualmente tiene sus oficinas generales y el valor de sus inmuebles suma en total ..... $2.946,056.75. En esta suma queda considerado el valor del edificio social, ubicado en Blanco Sur 106-114; edificio del taller mecánico, en Privada Juárez 1; lote de terreno en la Av. Matamoros, entre las calles 26 y 25; lote de terreno contiguo al edificio social y otro más en Av. Morelos y Privada Juárez.

El 1o. de diciembre de 1948 se inició el funcionamiento de la Caja de Auxilios por defunciones, mediante la cual, los miembros de las Sociedades Mutualizadas, percibe en caso de muerte, la suma de $250.00 para gastos de defunción y $750.00 más por concepto de ayuda a los deudos de cada ejidatario fallecido. Esta última cantidad se percibe mediante el pago de la cuota de $20.00 anuales que hacen las Sociedades mutualizadas, por cada uno de sus miembros que ingresan al Fondo de la Caja de Auxilios Mutuos para Defunciones.

No es necesario decir que el progreso de la Comarca Lagunera, ha sido correlativo al de la Mutualidad de Seguros "La Laguna" y que esta institución, consciente de sus responsabilidades, se ha solidarizado plenamente con la población ejidal, en la presente depresión que confronta con motivo de la prolongada sequia, que ha dejado sin cultivos grandes extensiones de tierra y consecuentemente a miles de ejidatarios desocupados. Ante esta situación, los directivos de la Mutualidad acordaron adquirir dos modernos equipos de perforación para pozo profundo, tipo rotario, así como una enroladora de acero para la fabricación de tubo especial de ademe, por lo que pagaron ..... $1.037,966.09.

El equipo adquirido será destinado para beneficio de los ejidatarios mutualizados, como cooperación de la Mutualidad al Segundo Plan de Emergencia que en la Comarca Lagunera llevará a cabo el gobierno federal. Igualmente sus beneficios se llevarán a todas las comarcas del Estado de Coahuila, donde haya necesidad de hacer perforaciones de pozo profundo, desde luego que a menor precio y con mayor rapidez que puedan ofrecer contratistas particulares, pero dándose preferencia, desde luego, a la Comarca Lagunera, de los Estados de Coahuila y Durango, que es la más afectada por la sequia.

Parcos los directivos de la Mutualidad, porque desde que funciona el actual Consejo de Administración, no gustan de hacer publicidad, se concretaron únicamente a expresar su gratitud al gobernador de Coahuila, don Román Cepeda Flores, por la decidida ayuda que les ha impartido para la realización de todos sus benéficos planes.

Asimismo, se mostraron sumamente agradecidos al licenciado Miguel Alemán, quien con generosa comprensión también siempre los ayudó a sortear diversos problemas. Finalmente, y en ocasión de iniciar don Adolfo Ruiz Cortines su período presidencial, manifestaron su inquebrantable deseo de trabajar incansablemente por remediar en la medida de sus posibilidades la angustiosa situación por la que atraviesa la Comarca Lagunera.

A fin de interiorizarlos de todos los problemas que afectan a la agricultura de la importante Comarca Lagunera, el señor Presidente de la República, don Adolfo Ruiz Cortines, fué entrevistado por el señor Jesús de Loera, Director Gerente de la Mutualidad de Seguros Agrícolas "La Laguna", y por el Ing. Ferrer Galván, Secretario General de la Confederación Nacional Campesina. Nuestro nuevo Mandatario, ofreció cooperar en la medida al alcance de su gobierno, a la solución del campesinado lagunero, todo espíritu de trabajo y patriotismo.

ALMACENES NACIONALES DE DEPOSITO, S. A.

VENUSTIANO CARRANZA 32.

Se complace en felicitar al

C. LIC. MIGUEL ALEMAN

por su brillante y patriótica labor durante su gestión gubernamental que hoy termina,

así como al íntegro

C. DON ADOLFO RUIZ CORTINES

con motivo de su toma de posesión como

PRESIDENTE DE LA REPUBLICA.

México, D. F., a 1o. de diciembre de 1952

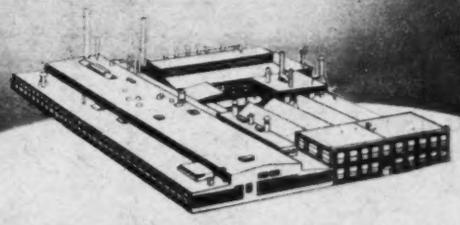

ALMACENES NACIONALES DE DEPOSITO, S. A.

VENUSTIANO CARRANZA 32.

Autorizado por la H. Comisión Nacional Bancaria con oficio No. 601-II-25944

FUI GUIADO *por la* MANO *de*

HEROISMO EXCEPCIONAL DE UN JOVEN

José Rodríguez, mexicano, hijo de padres mexicanos, soldado del Ejército de los Estados Unidos, es felicitado por el Presidente Harry S. Truman, por su acto heroico que le valió la más alta condecoración del Ejército.

DIOS, *dice* JOSE RODRIGUEZ

MEXICANO EN LA GUERRA DE COREA

Por ANTONIO RODRIGUEZ

LA orden de avanzar a toda costa, para llevar a cabo una operación difícil, pero necesaria, para el alto mando aliado estaba a punto de zozobrar.

Los soldados norcoreanos, aferrados a sus posiciones como el árbol a la tierra, reducían a sangre y a polvo el intento de desalojarlos.

Uno tras otro caían los bizoños infantes traspasados por las balas adversarias, quizá al mismo tiempo en que pensaban, por última vez, en las doradas campiñas de California, en las calles feéricas de Nueva York, en la novia o en la hermana que no volverían a ver.

El fuego cruzado, que partía de cinco nidos de ametralladora escondidos tras de otras tantas lomas, se había convertido en barrera infernal, imposible de trasponer. La muerte tapizaba el suelo, por doquier, con su alfombra macabra.

Cuando todo parecía perdido y la compañía prácticamente aniquilada, un muchacho de tez morena como el bronce patinado por los siglos, arrebatado por la desesperación de ver a sus compañeros muertos, alucinado tal vez por los relámpagos cegadores de la pólvora, y con ese brío de la juventud que impulsa a los más increíbles actos de valor, decidió jugar la vida en un albur, cobrando cara la de sus camaradas.

Cogió las granadas de sus compañeros muertos y con el rifle automático en las manos se arrastró hacia el lugar de donde partía el fuego. Después, en un momento de "inspiración", de coraje, de abandono de la vida, tal vez de delirio, comenzó a arrojar granadas hacia los cinco mortíferos nidos, y descargó su arma implacable contra los hombres, seguramente jóvenes como él, de color broncínea como la suya, que marcaba el ritmo macabro de las ametralladoras.

En un segundo inverosímil, las ametralladoras enmudecieron y un silencio de muerte, solemne y trágico a la vez, envolvió a los quince hombres que antes parecían baluartes humanos indesctructibles.

Entonces, seguido de su diezmada compañía, el hombre joven de tez de bronce y de ojos de obsidiana se lanzó eufóricamente hacia adelante.

Fué su heroica locura que el fragor de

José Rodríguez y su esposa Rosa H. Arana de Rodríguez.

LUCE EN SU PECHO LA MAS PRECIADA CONDECORACION: LA MEDALLA DE HONOR DEL CONGRESO NORTEAMERICANO

la batalla debe haber inspirado, pudo haberle costado la vida, pero gracias a ella la orden fué cumplida y la posición tomada.

Poco después, en Washington, el Presidente Harry S. Truman, premiaba el extraordinario hecho con la más alta condecoración —la medalla de honor del Congreso de los Estados Unidos—, que la Unión Americana otorga a sus fuerzas armadas.

SANGRE MEXICANA EN LAS VENAS

El joven moreno y firme como el bronce de las estatuas, a pesar de pertenecer al ejército regular de los Estados Unidos que combate en Corea, no se llama Joe ni Jack. Su nombre es José Carlos y su apellido Rodríguez. El uno y el otro tan comunes en México como su color de tierra calcinada, y de corteza de árbol tropical.

Nació en San Bernardino, California, pero en sus venas corre la sangre heroica de aquellos abnegados aztecas que un día, hace cinco siglos defendieron el territorio patrio invadido por tropas que venían desde el otro lado del Océano.

Su padre José Nolasco Rodríguez, es nativo de Pénjamo —Guanajuato— y su madre, Victoria Magdaleno de Rodríguez, nació en Panindícuaro, Michoacán.

Por lo tanto, si por nacimiento es norteamericano, por apellido, por el color de su tez, por el castellano que no ha podido olvidar, es sencillamente mexicano. Y ello se advierte en el fulgor que se enciende en sus ojos cuando habla del México que "hace mucho tiempo quería conocer" y que sólo ahora ha podido visitar.

Si a pesar de ello —pues en muchos lugares de Estados Unidos el ser moreno y tener sangre mexicana constituye todavía un delito y es prácticamente una deshonra—, si a pesar de ello le otorgaron los honores que le otorgaron —medalla, ascenso, recompensa—, es porque su acto fué considerado como algo francamente excepcional, digno de ser presentado como ejemplo a las multitudes.

Y lo fué en efecto. Tan extraordinario, que cuando le preguntan cómo pudo avanzar a lo largo de la barrera de fuego, acechado por cinco ametralladoras, sin que un solo rasguño alterara la tersura de su piel, José Carlos Rodríguez sólo encuentra esta explicación:

—¡Fuí guiado por la mano de Dios!

HEROISMO QUE CAUSA SORPRESA

El acto de José Carlos Rodríguez, adquiere mayor relieve por haber sido realizado en las condiciones de una guerra odiosa, sin justificación humana posible, que sólo en circunstancias particulares puede provocar arrebatos.

Los jóvenes americanos que de un día al otro esperan engrosar la cifra de los 200,000 que han dejado su vida, sus miembros mutilados, y su salud en los campos destrozados de Corea, no pueden ya soportar la guerra.

Ellos saben bien que la campaña de Corea, a fuer de cruel, pues ha diezmado casi totalmente a un pueblo de gran tradición cultural e histórica, es totalmente inútil.

Pasan los días, los meses, los años y el frente sigue inalterable. De nada sirve que el ejército americano reforzado por algunos contingentes aliados disponga de un material bélico de primer orden, modernísimo, y cuente con elites bien pertrechadas, vigorosas de cuerpo y optimistas. Los adversarios no ceden una pulgada de terreno y, si la ceden, es para recuperarla después.

La guerra de Corea, anti-popular en todo el mundo lo es en primer lugar entre las juventudes americanas que sólo piensan en regresar a sus hogares para disfrutar los beneficios del progreso material, que su gran pueblo ha sabido crear.

Es una guerra que se realiza sin entusiasmo, sin fervor, como una obligación penosa y cruel, que separa al hombre americano de un nivel de vida envidiable. Por eso el acto heróico de José C. Rodríguez, el joven de origen mexicano fué recibido con tanto entusiasmo en Estados Unidos. Por eso adquiere matices de cosa asombrosa, porque no es el fruto de un arrebato colectivo, de una mística nacional, de un impulso popular, sino el producto de esas cualidades intrínsecas del mexicano, o de muchos mexicanos, tan menospreciadas por aquellos que llaman a nuestros compatriotas emigrados vulgares **grseaser.**

DE COREA A ACAPULCO

Poco después de su heroico acto, que tuvo lugar el día 21 de mayo de 1951, José Carlos Rodríguez fué levemente herido en el transcurso de otra acción en que participó. A consecuencia de su heroísmo fué ascendido a cabo y más tarde a sargento. Pero continuó en Corea hasta noviembre de 1951, sumando, en total, cerca de nueve meses en campaña.

THE UNITED STATES OF AMERICA

TO ALL WHO SHALL SEE THESE PRESENTS, GREETING:
THIS IS TO CERTIFY THAT
THE PRESIDENT OF THE UNITED STATES OF AMERICA
AUTHORIZED BY ACT OF CONGRESS MARCH 3, 1863
HAS AWARDED IN THE NAME OF THE CONGRESS

THE MEDAL OF HONOR

TO
Sergeant (then Private First Class) Joseph C. Rodriguez, 36 068 814, Infantry

FOR
CONSPICUOUS GALLANTRY AND INTREPIDITY AT THE RISK
OF HIS LIFE ABOVE AND BEYOND THE CALL OF DUTY
IN ACTION WITH THE ENEMY
near Kunge-ri, Korea, on 21 May 1951

GIVEN UNDER MY HAND IN THE CITY OF WASHINGTON
THIS 7th DAY OF November 1951

Diploma que el gobierno de los EE. UU. entregó al soldado mexicano José Rodríguez, certificando su heroísmo y valentía que le valieron el más alto galardón: la Medalla de Honor.

El 29 de enero de 1952, el Presidente de los Estados Unidos le puso al pecho la ya antes citada condecoración y lo ascendió al grado de subteniente.

Hace días, José Carlos Rodríguez se casó con la señorita Rosa H. Harana También de California. Con ese motivo, y para premiar su gesto, el gran periódico "La Opinión", de Los Angeles, sufragó los gastos de la joven pareja hasta México. Comisionando, para acompañarla en nuestra capital, al conocido periodista mexicano de aquel periódico y de "La Prensa", Nicolás Avila.

Antes de partir para Acapulco, adonde fueron invitados por Dn. Antonio Díaz Lombardo, Director del Seguro Social, los jóvenes esposos expresaron la profunda emoción que sienten al visitar, por primera vez, la tierra de sus mayores.

El pueblo y el Gobierno del Estado de

JALISCO

felicitan cordialmente al C. Don

ADOLFO RUIZ CORTINES

con motivo de su exaltación a la Primera Magistratura del País.

JALISCO tiene la certidumbre de que el Presidente Ruiz Cortines continuará con alto sentido patriótico la obra progresista que, en beneficio de la Nación, realizó el C.

LICENCIADO MIGUEL ALEMAN.

Guadalajara, Jal., 1o. de Diciembre de 1952.

POR RAFAEL SOLANA

La reciente crisis provocada en el seno de la séptima conferencia general de la UNESCO por la dimisión de Jaime Torres Bodet y de algunos de sus compañeros en la dirección de esa organización internacional vino a demostrar principalmente dos cosas sobre las que vale la pena detener nuestra atención: el escaso valer que en el mundo actual se concede a la cultura, y el enorme aprecio que entre todas las naciones ha llegado a conquistar un mexicano ilustre; la primera debe ser motivo de lamentación, y la segunda, para los mexicanos, de satisfacción y orgullo legítimos.

El año pasado, como mero curioso, frecuentemente acudí al restaurant situado en los sótanos del edificio de la UNESCO, en el número 19 de la Avenida Kléber, durante el período de sesiones de la sexta conferencia internacional, y traté allí a muchas personas procedentes de diversas partes del mundo. La satisfacción de escuchar grandes elogios para un gran mexicano, no a una estrepitosa multitud en un campo deportivo, como probablemente ha ocurrido a quienes fueron a Helsinki a ver saltar a nuestros clavadistas, o a Londres a ver saltar a nuestros caballos, sino a distinguidísimas personalidades literarias, diplomáticas, científicas, de la América Latina, de Europa, de Asia, me produjo una inolvidable emoción; posteriormente vi a todas esas gentes reunidas por nuestro embajador don Antonio Castro Leal en una gran fiesta, en el número 20 de la Avenida Presidente Wilson, y entonces más que nunca tuve la sensación de ver a mi país figurar no sólo con decoro, sino con honor y con distinción en el famoso concierto de las naciones, un concierto en el que, por esta vez, el solista ha sido un mexicano, aclamado en su elección, por unanimidad, y por unanimidad sentido, al dejar el puesto que desempeñó con beneplácito de todos.

Nunca antes, seguramente, un mexicano gozó de tan universal aprecio, ni acometió ninguno una obra de magnitud tan grande, de tan generales alcances. Jaime Torres Bodet, más que por el alto prestigio del puesto que desempeñaba, por su propio prestigio personal, reconocido y reverenciado en todos los círculos culturales del mundo, así los universitarios, como los científicos, o los meramente literarios, y también en el mundo de la política internacional, de la que fué un paladín brillante durante su gestión como Secretario de Relaciones del gobierno del licenciado Alemán, llegó a convertirse en una de las más altas autoridades morales del mundo, comparable sólo, por su carácter de internacionalidad y de independencia de todo partidarismo político local, a la autoridad del Papa; podría decirse, y no se trataría de una exageración, que Torres Bodet llegó a convertirse en un Papa Laico, en un Sumo Pontífice que durante tres años fué la cabeza no de la grey creyente, sino de la grey pensante; en el pastor de quienes esperaban su salvación las hordas inabecedarias, de cuya catequización para las letras hizo una cruzada, y el hombre que sabía pronunciar la palabra oportuna y sabia, cada vez que la Humanidad, en estos últimos años, se ha enfrentado a problemas tan graves, y tan endémicos, como son la guerra, el temor, la discordia, la miseria, la explotación, el hambre.

Todos estos problemas, y no los padece más graves el mundo, eran de la incumbencia de Torres Bodet, y ocupaban sus estudiosas vigilias; a todos estos dramas humanos pretendió enfrentar la fuerza de la organización internacional puesta en sus manos. Hacia la paz, hacia la redención, hacia la fraternidad universal, a través del conocimiento, de la educación de la cultura; esa parecía ser la trayectoria que Torres Bodet quería trazar al mundo; ese era el trabajo hercúleo que había echado sobre sus hombros. Son muchos los países, en la América Latina, en el Asia, en que su nombre será pronunciado con bendiciones, porque le bastaron tres años para iniciar campañas alfabetizadoras, empresas educacionales de enorme alcance. Cuando por voluntad propia ha dejado el honrosísimo cargo que en forma tan apasionada desempeñaba, todas las naciones del universo han levantado un clamor, y se han encontrado frente al problema grave de elegirle un sustituto, porque Jaime Torres Bodet, se había hecho insustituible.

Pero si la renuncia de Jaime Torres Bodet a su puesto de director general de la UNESCO es una desgracia para el mundo, quizá sea una fortuna para México, que recobra así a uno de sus grandes hombres, a quien había sacrificado por el bien de la comunidad de todas las naciones. México no está tan sobrado de hombres de la talla de Torres Bodet como para que no necesite aprovecharlo en algún elevado puesto, donde el talento, la abnegación y el prestigio de ese hombre sirvan, en la medida que hasta ahora han servido a la Humanidad, a la Patria. Torres Bodet fué ya dos veces ministro, de Relaciones Exteriores en el gobierno del licenciado Alemán, y de Educación Pública en el del general Avila Camacho, y en las dos ocasiones su labor fué meritísima.

Ahora bien: Jaime Torres Bodet dejó la UNESCO por la enorme decepción que le produjo el ver que una mayoría de naciones, entre las que figuraban los Estados Unidos, la Comunidad Británica, los países escandinavos, al votar en favor de un ahorro de dos millones y medio de dólares sobre el presupuesto mínimo solicitado por la dirección general de la UNESCO para sus actividades de 1953 y 54, manifestaron incomprensión de la importancia de esa organización, desprecio de sus altas miras, poca estima de su misión redentora; países que al presupuesto de guerra dedican cientos de miles de millones, cuando deciden hacer un ahorro tan ridículo como el que de dos millones les correspondería en un prorrateo entre sesenta y ocho países, demuestran tener mucho mayor confianza en las bombas, los acorazados y los cañones que en la comunión espiritual de los pueblos, la enseñanza, el alfabeto, la cultura; países que a la construcción de estudios, al sostenimiento de equipos atléticos, a la organización de eventos deportivos, dedican cifras infinitamente mayores que la aquí pedida y negada, confiesan dar mayor importancia al músculo que al intelecto, y tal vez piensan que un atleta vale más que un investigador científico, un coach más que un educador; la tristeza de ver esta incomprensión fué seguramente lo que orilló a Torres Bodet a presentar su renuncia irrevocable a un puesto al que durante tres años dedicó una actividad, una energía, un entusiasmo y una fe que no pueden parecer sino asombrosas, cuando se piensa en la magnitud de los trabajos en que personalmente tomó parte el director general, en la infinidad de actos en que tuvo que estar presente, un día en Pátzcuaro en la inauguración de un centro educacional, otro en El Cairo en la conmemoración de una Universidad, otro en Washington, en conferencia con Truman; otro en Holanda, en París, en el Líbano, en Florencia...

Es posible que Torres Bodet sea utilizado por el nuevo gobierno mexicano; nada sería más oportuno; nada sería más beneficioso para la nación, pero... ¿no le espera dentro de su propia país la misma decepción que en París le dieron las Naciones Unidas? ¿No va a encontrarse aquí con la misma incomprensión hacia los valores del intelecto y de la cultura con que tropezó en la UNESCO?

México ha padecido siempre, como uno de sus males graves, con un raquitismo de la educación; fué justamente Torres Bodet, como ministro del régimen avilacamachista, quien, con el total respaldo de don Manuel, que por ese título más que por otros merece el buen recuerdo que de él se tiene, inició la intensa cruzada, que Gual Vidal continuó, para conceder a la educación, y ante todo a la alfabetización, una importancia primordial; bien está, lo hemos dicho ya aquí alguna otra vez, que nuestro país cuente con un instituto armado capaz de garantizar, hasta el corto punto en que la existencia de nuevas incontenibles armas hace eso posible, la defensa de nuestro suelo, y la conservación del orden; bien está que se pugne por dotar al país de una cada vez más completa y mejor red de comunicaciones, y que se enriquezca y se haga más feraz la tierra por medio de un amplio y costoso programa de irrigación; bien está que se luche contra la insalubridad de nuestras costas, y que se haga un esfuerzo en favor del engrandecimiento de nuestras industrias; pero todo esto, con ser tan importante, no es de tan primaria necesidad como la educación; la educación hace por la paz más que los ejércitos; hace por el bienestar económico más que las legislaciones obreristas; hace por la riqueza nacional más que presas y abonos, que fábricas, talleres y altos hornos. Ojalá que el nuevo gobierno de México se sepa dar a la educación su sitio, y no se cometa el mismo error grave que han cometido todas las demás naciones, que por el ahorro de esa miseria que son dos y medio millones de dólares perdieron la colaboración de ese hombre que vale mucho más que eso, Jaime Torres Bodet, el Papa Laico.

TORRES BODET

el PAPA

LAICO *de*

la UNESCO

LLEGO A CONVERTIRSE EN UNA DE LAS ALTAS AUTORIDADES MORALES

Viveros con millones de plantitas de cedro y caoba, cuidados celosamente, los hay en Escárcega, en Matamoros, en Buenos Aires, en Cayal, en El Tormento, del Estado de Campeche, para preservar su riqueza forestal.

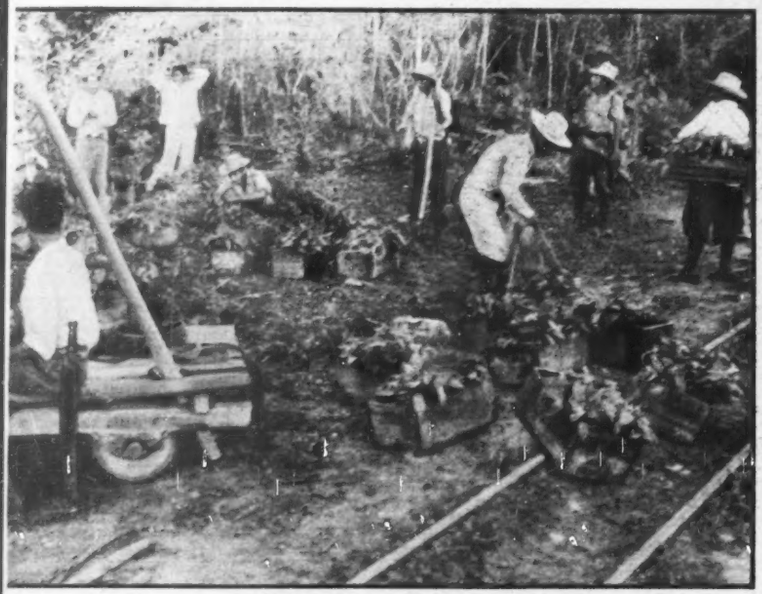

Trabajadores pagados por los permisionarios madereros de Campeche, listos para trasplantar brinzales en lugar definitivo. No se omite gasto alguno para la repoblación forestal, por este medio y por el de siembra directa.

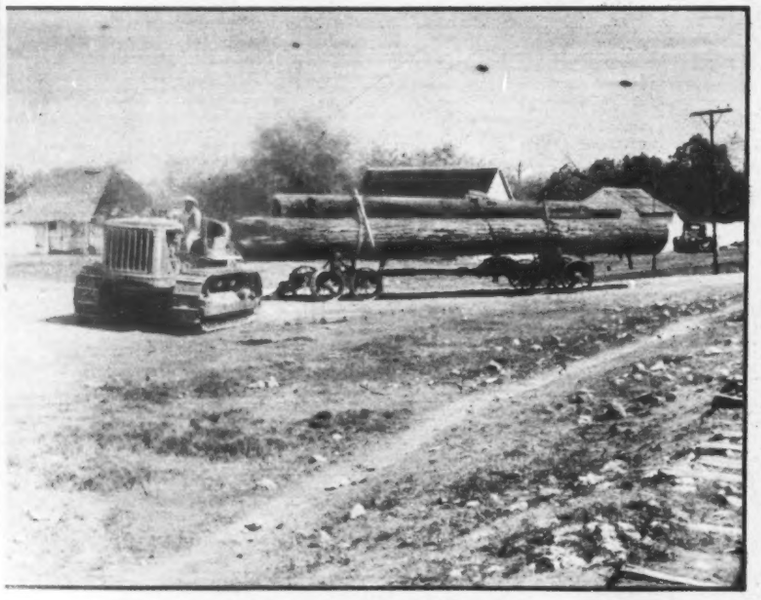

Enormes trozas de caoba y cedro, movidas por moderna maquinaria que en temporada que no es de explotación, se dedica al fomento y modernización de la agricultura campechana, para consolidar su economía de gran futuro.

LA CONSIGNA EN REFORESTAR,

Nota de BARDO ORTIZ ACUÑA

EL Estado de Campeche fué dotado por la naturaleza de extraordinarios y magníficos bosques, en los que abundan las más finas maderas, principalmente el Cedro y la Caoba e inmensas variedades de las llamadas corrientes duras y corrientes blandas: Dzalam, Chacteviga, Jabín, Barí, Pucté; Amapola y Copó.

Hasta hace pocos años, gran cantidad de dichas maderas se perdían más por la acción natural del tiempo y los incendios, que por la explotación misma, independientemente de por la falta de caminos o vías fluviales apropiadas.

La superficie de Campeche, que es de 51,000 kilómetros cuadrados, es en un 75% forestal; de allí que constituya una de las mayores reservas boscosas de nuestro país, la que es cuidada celosamente por quienes se dedican a la explotación de madera y por el pueblo mismo, que día a día cobra mayor conciencia de lo que significa esa riqueza.

La explotación de madera en Campeche se inició como consecuencia de la construcción del Ferrocarril del Sureste y podemos asegurar que dicha explotación maderera constituye por ahora una de las principales fuentes de ingresos de dicho ferrocarril, que cobra altísimas cuotas por concepto de fletes, por todos conceptos injustas.

Los explotadores forestales en este Estado se dividen en dos grupos: los concesionarios que trabajan en los límites con el Territorio de Quintana Roo, con volúmenes mayores de 2,000 M3 y los permisionarios que trabajan a lo largo de la vía del Ferrocarril del Sureste, con autorizaciones de explotación que fluctúan entre 500 y 2,000 M3.

Las especies que principalmetne se han aprovechado con la caoba y el cedro, de las cuales se abastece plenamente el mercado nacional, destinándose el excedente, de casi un 65% a la exportación, pero semiindustrializado, con lo cual Campeche obtiene mayores beneficios, por concepto de movimientos de carga y descarga, gasto de combustibles, aserrío, transportes, estiba, etcétera, aparte de que obtiene fuertes cantidades de dólares.

Conservadoramente se ha calculado que por cada 1,000 metros cúbicos de madera explotada, se ocupan 60 trabajadores —que representan igual número de familias—, entre cortadores y labradores, tractoristas, camioneros, etcétera.

Puede decirse que Campeche es el primer Estado que ha resuelto el problema de la industrialización de la madera que producen sus bosques, con el establecimiento de una moderna fábrica de chapas y triplay, que proporciona trabajo diario a más de 200 obreros y cuya producción lleva a todo el mundo el merecido prestigio de la procedencia de los bosques campechanos.

Esta planta industrializadora de madera —de la cual no se nos permitió tomar fotografías, ni tampoco se cumplió el ofrecimiento de proporcionárnoslas—, representa uno de los pasos más avanzados que Campeche ha dado hacia su consolidación económica y representa también la confianza de los inversionistas hacia el gobierno local. Actualmente está trabajando sólo al 50% de su capacidad total, por lo que es de esperarse que en un futuro muy inmediato reporte mayores beneficios a la entidad, aparte de que en la manufactura de sus productos está empleando no sólo maderas preciosas, sino algunas variedades que anteriormente no tenían aplicación alguna, ni tan siquiera para combustibles.

Los permisionarios madereros saben que la riqueza de sus bosques es el mejor patrimonio que pueden legar a sus hijos y por eso cuidan de ella en la forma más celosa, haciendo una científica y metódica reforestación, antes que explotar madera irracionalmente, como ocurre en otras

CAMPECHE ES ESTA:

no EXPLOTAR

entidades del país. Correlativamente, el gobernador del Estado, licenciado Manuel J. López Hernández, velando siempre por los intereses del Estado, año con año ha venido tomando medidas proteccionistas, reduciendo los volúmenes de autorizaciones de explotación, medidas que los madereros saben aquilatar en su justo valor, otorgándole su sincero apoyo.

Consecuentemente con lo anterior, la explotación se ha efectuado racionalmente, dentro de las normas más rígidas que establece la Ley Forestal y su Reglamento dictadas por la Secretaría de Agricultura como por el H. Consejo Local Forestal del Estado, el que ha desarrollado brillantes e importantes trabajos, mismos que de continuar en el futuro, difícilmente llegarán a colocar a Campeche ante el problema de la desforestación total.

En efecto, el referido Consejo Local Forestal, con una amplia visión y un alto sentido de responsabilidad para con las futuras generaciones, se ha empeñado en una plausible y patriótica labor, que comprende los aspectos siguientes: trabajos de repoblación artificial de especies preciosas, campaña contra incendios forestales y combate de incendios. En todos estos esfuerzos es secundado por los permisionarios madereros, que aportan fuertes cantidades de dinero.

El establecimiento de viveros forestales, la siembra directa de semillas; la apertura de brechas rompe-fuego y la creación de un cuerpo de guarda-bosques, que se distribuye estratégicamente en la superficie forestal del Estado, han colocado al H. Consejo Forestal en condiciones de conservar la riqueza maderera de Campeche de tal manera que se debe insistir en que allí nunca se presentará el problema de la desforestación, como en otras entidades del país.

Independientemente de la labor de vigilancia y convencimiento, de orientación y de educación, llevada a cabo por el H. Consejo Forestal entre la población campesina, entre los cazadores de patos y lagartos, que con la mayor frecuencia provocaban incendios devastadores, éste todavía tiene que luchar contra los irresponsables pasajeros del ferrocarril que arrojan colillas de cigarros sobre los terraplenes tupidos de hierba seca con alto grado de combustibilidad.

El balance no puede ser más favorable para el Consejo Forestal, si examinamos estas cifras; más de 1.000,000 de plantas de caoba, logradas en su lugar definitivo; más de 500,000 plantas de cedro también en lugar definitivo; una superficie superior a 100,000 hectáreas totalmente reforestada y viveros con muchos millones de brinzales, en Escárcega, Cayal, Buenos Aires, El Tormento, etcétera.

:::::

Los madereros de Campeche tienen graves problemas que solamente el gobierno federal puede solucionarles y el principal es el de las altas y en algunos casos incosteables tarifas que les cobra el Ferrocarril del Sureste; fuertes impuestos por concepto de explotación e importación; falta de buenos caminos, etcétera. Si ellos son un factor de cooperación para el progreso del Estado y del país en general, justo es que se atienda a todos sus problemas.

Atentos a la consolidación económica de la entidad, han invertido fuertes cantidades de dinero abriendo tierras al cultivo, fomentando la ganadería y dedicando la mayor parte de su equipo, durante la temporada que no es de explotación, a la agricultura, a la perforación de norias, al fomento de la ganadería, etcétera.

Don Nazario S. Ortiz Garza, actual Secretario de Agricultura y Ganadería, sabe hasta qué grado es cierto lo que decimos, ya que él ha tenido la satisfacción de confirmar todos y cada uno de los ofrecimientos que los madereros le han hecho en sus diversas visitas a la entidad, tendientes todos ellos a la reinversión de sus utilidades en la agricultura y la ganadería.

En lo más tupido de la selva campechana, antes de efectuar una inicua explotación de madera, se hace una metódica y científica reforestación, por cuenta de los permisionarios y en colaboración con el H. Consejo Forestal, que así cuidan de la inmensa riqueza con que la naturaleza dotó a esta privilegiada entidad del Sureste, cuya potencialidad económica es insospechable todavía.

PROGRESO Anticipándose al acelerado desarrollo industrial y económico de la ciudad de Monterrey, la Comisión Federal de Electricidad, estableció ya una potente planta termoeléctrica con capacidad de quince mil kilowatts, que por lo pronto, cubre todas las necesidades de la Sultana del Norte.

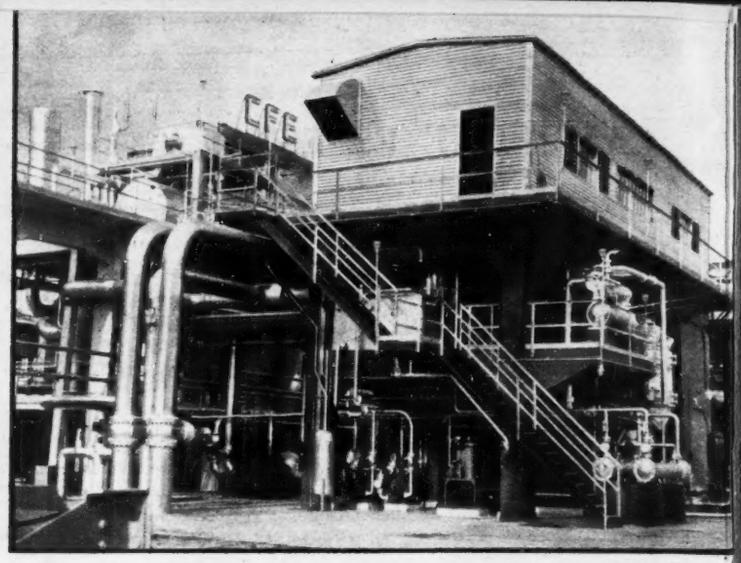

MONTERREY La formidable unidad instalada por la Comisión en Monterrey, reúne las características más modernas en cuestión de plantas eléctricas y es susceptible de ampliar su capacidad en otros quince mil kilowatts, una vez que las necesidades de la población así lo requieran.

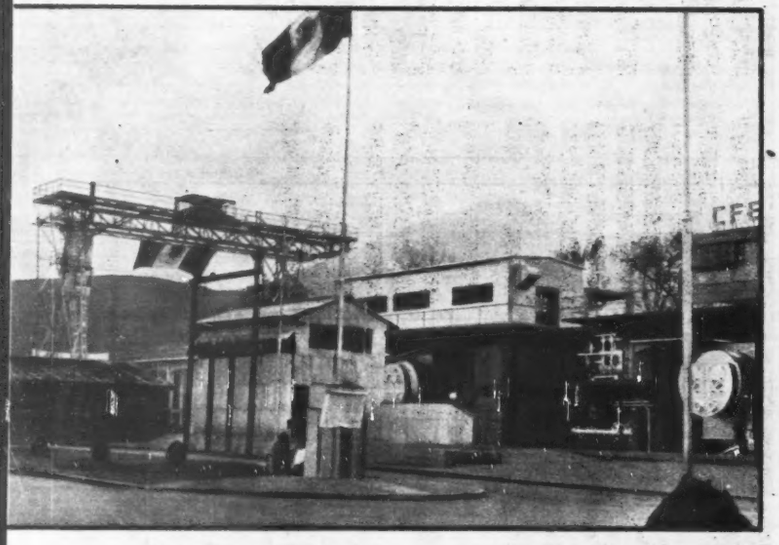

UNIDADES Otro aspecto de la termoeléctrica de Monterrey, puesta en servicio por el señor Presidente de la República, licenciado Miguel Alemán, durante su recorrido por el norte de la República. El vasto programa de obras desarrollado en todo el país por la Comisión Federal de Electricidad, comprende 215 unidades construidas durante el sexenio.

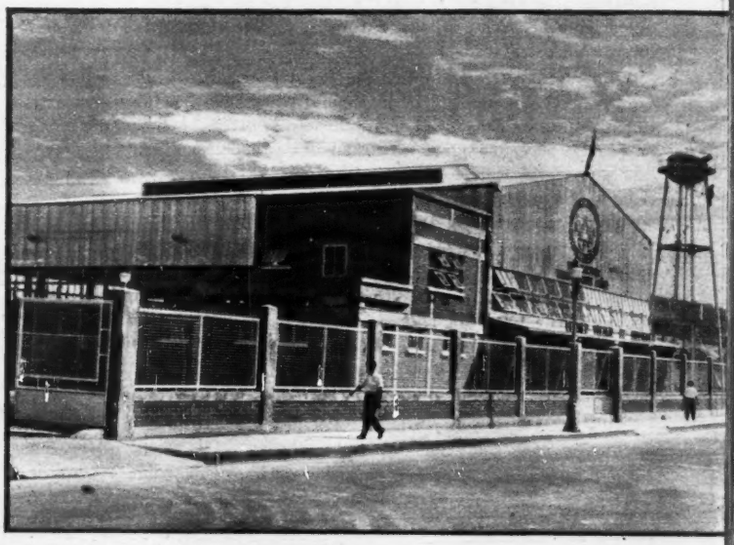

NAYARIT La ciudad de Tepic, Capital del Estado de Nayarit, entró también dentro del programa de trabajo de la Comisión Federal, lográndose instalar otra moderna diesel eléctrira con capacidad por lo pronto de dos mil kilowatts, aunque más tarde verá aumentada su potencia hasta tener cuatro mil kilowatts, suficiente para el consumo de la ciudad.

ALVARADO El puerto de Alvarado, que merced a las grandes obras de la Cuenca del Papaloapan, llegará a ser un importante puerto de altura, fué incluido dentro del plan de trabajos de la Comisión y fué así como el propio Presidente de la República, puso en marcha esta moderna planta diesel eléctrica, cuya capacidad de 600 kw. es suficiente para la población.

SANTIAGO Cerca de dos mil millones de pesos fueron invertidos durante el sexenio del Presidente Alemán, con objeto de llevar la fuerza eléctrica hasta los más apartados rincones de la patria, por eso la Comisión Federal de Electricidad no olvidó a la población de Santiago Ixcuintla, instalándole su correspondiente planta diesel eléctrica de novecientos kw.

Una PALANCA QUE MOVIO la REVOLUCION INDUSTRIAL

EL pueblo debe conocer con todo lujo de detalles la verdad acerca de aquellos grupos o sectores que en una forma u otra contribuyeron sin limitación de esfuerzo al progreso de México. A este respecto, debemos insistir que entre esos sectores, destaca en primera línea y con destellos luminosos, la aportación que la Comisión Federal de Electricidad, dió a la patria en estos últimos seis años.

Calladamente, sin alardes inútiles, fué tejiendo la red de unidades eléctricas de todos los tipos. Primeramente en aquellos lugares en donde las necesidades del flúido eran más urgentes, siempre inspirados en un programa de trabajo armónico, para más tarde buscar y lograr la intercomunicación de todos los sistemas, de manera que con el tiempo, no quede un solo lugar de la República sin servicios eléctricos adecuados y listo para seguir promoviendo el movimiento de industrialización iniciado por Miguel Alemán.

No es aventurado asegurar que todo esto puede lograrse con el tiempo, siempre que se continúe trabajando con el ritmo llevado hasta hoy, que dicho así, escuetamente en cifras, representa una producción de energía eléctrica casi ocho veces superior a la que teníamos en el año de 1946.

El dato es muy importante y por eso queremos insistir en que el aumento de 215 unidades generadoras y en servicio, con capacidad de cerca de 400 mil kilowatts, contra solo 23 unidades que se tenían en 1946, es todo un record que debe enorgullecer no solamente los trabajadores de la Comisión, sino a todo el pueblo mexicano puesto que este es el mejor índice de progreso que para fortuna nuestra vive nuestro país.

El año ha quedado cerrado oficialmente por la Comisión Federal de Electricidad, poniendo en servicio nuevas plantas en zonas tan importantes como indudablemente lo son, la industriosa Monterrey, Tepic, Alvarado, Santiago Ixcuintla, etc.

En efecto, la última jira del ex Presidente Alemán, por el norte de la República, fué aprovechada para que la Capital del Estado de Nuevo León, tuviese una planta termoeléctrica digna de su categoría, con capacidad en operación de 15 mil KW. por el momento, mas otros 15 mil que serán instalados posteriormente, en previsión del acelerado avance industrial que siempre ha distinguido a los regiomontanos.

Otra inauguración de suma importancia y que también fué realizada por el licenciado Alemán, fué la del puerto de Alvarado en Veracruz. Es sabido que este hasta ahora modesto puerto del Golfo, está llamado a convertirse en un gran puerto de altura, cuando las obras de la cuenca del Papaloapan se encuentren en plena operación y den salida a todos sus productos precisamente por Alvarado. La Comisión Federal, previendo todo lo anterior, procedió desde luego a instalar una moderna planta diesel eléctrica, diseñada especialmente para alojar en su interior 4 unidades de 300 KW, de los cuales, dos ya han quedado operando debidamente y dos más que serán instaladas más tarde.

De paso diremos que la instalación de esta planta ha venido a resolver un viejo problema para Alvarado, puesto que ya es posible la instalación de empacadoras y plantas de refrigeración, tan necesarias en la pesca y que representa un fuerte renglón económico para la región.

Tanto la ciudad de Tepic, capital del Estado de Nayarit, como la importante población de Santiago Ixcuintla, ya cuentan desde ahora con tan indispensables servicios, gracias a las dos plantas que con celeridad vertiginosa instaló la Comisión Federal de Electricidad.

Ing. Alejandro Páez Urquidi, Director de la CFE

LA ENERGIA ELECTRICA QUE PUSO EN SERVICIO LA COMISION NACIONAL

Por su intensa, constante labor en beneficio de la niñez yucateca, la señora doña Alicia G. de Marentes, esposa del gobernador de Yucatán, ha sabido ganarse —justa, merecidamente—, el cariño y el respeto de todas las clases sociales del Estado. Son varios los centros escolares donde se imparten desayunos escolares a los pequeños a iniciativa de la Priemra Dama. En la foto, acompañada de la señora de Machado — derecha—, esposa del Secretario General de Gobierno, visitando la escuela "Francisco I. Madero".

NOBLE LABOR DE LA PRIMERA DAMA DE YUCATAN

Otro de los centros escolares donde se imparten gratuitamente desayunos a los pequeños, es la "Escuela Leyes de Reforma". Con esta noble labor, la señora de Marentes ha resuelto el grave problema de la completa alimentación de los niños en edad escolar. — Derecha: Doña Alicia G. de Marentes, durante una reciente visita a la Guardería Infantil "Julia Peón Cámara", en la ciudad de Mérida.

Conmovidos y emocionados despedimos a

MIGUEL ALEMAN

cuyos esfuerzos se inspiraron siempre en el ideal generoso de servir a México y lo felicitamos además por entregar la bandera de la Patria a

ADOLFO RUIZ CORTINES

ejemplo de virtudes ciudadanas.

Vocal Ejecutivo y Presidente: ING. JESUS AGUIRRE DELGADO.

COMISION NACIONAL DE LA CAÑA DE AZUCAR

D. ANTONIO BERMUDEZ

Llega a su fin un Régimen de gran significación para el país en general y en particular para la industria petrolera mexicana. Régimen de grandes realizaciones, de obras concretas, de elocuentes cifras y de pocas, muy pocas palabras. El señor Presidente Alemán ha sentado un precedente ejemplar y, a través de su constante esfuerzo y preocupación, no solamente cumplió las promesas que hizo al pueblo sino que las sobrepasó con largueza.

Una etapa brillante en la vida de México se ha cumplido. Es oportuno volver los ojos al pasado para revisar lo hecho en la industria petrolera en estos últimos seis años. Hagamos un balance, no sólo de las obras materiales que son muy importantes y que indiscutiblemente han transformado la fisonomía de esta primerísima industria en el transcurso de un sexenio, sino también y muy especialmente del aspecto moral. Se hace también necesario revisar los principios, las normas y las políticas que han inspirado la actuación del Régimen en cuanto a la industria petrolera. Este examen nos permitirá descubrir nuestros errores para corregirlos; apreciar nuestros aciertos para que nos sirvan de estímulo y aquilatar lo que hay de substancia e importante para poner allí el énfasis de nuestra acción futura.

A cumplir estas finalidades, hemos considerado pertinente dedicar este número.

★

La nacionalización de la industria petrolera es una de las más grandes conquistas del pueblo mexicano. Encontró en un principio una oposición poderosa e insistente del exterior. En 14 años de vida, Petróleos Mexicanos ha logrado vencer esa oposición y aun conquistar un gran número de sus enemigos. Nadie piensa ya en el regreso del capital extranjero a explotar nuestra riqueza petrolera. Conviene hacer breve referencia a las diversas etapas del triunfo y aceptación universales del dereho del pueblo de México, para manejar en provecho propio su industria petrolera: Fué primero el reconocimiento del derecho de nuestra Nación a expropiar; posteriormente la aceptación, por parte de las empresas afectadas de los procedimientos establecidos en nuestra Ley para indemnizarlas; finalmente, el convencimiento y aceptación de que la única manera de utilizar capittal extranjero y sólo cuando éste sea necesario en la industria petrolera mexicana, no es a través de empresas privadas de explotación, sino por el conducto exclusivo de Petróleos Mexicanos y dentro del marco rígido de nuestras leyes.

En otro lugar de esta edición se presenta una síntesis estadística de la obra que ha podido realizar el Régimen del señor Presidente Alemán, en la Industria Petrolera.

Podrá apreciarse que la transformación sufrida por nuestra Institución es grande en todos los órdenes de su actividad:

La producción de petróleo crudo casi se ha duplicado.

La perforación anual de pozos petroleros se ha quintuplicado.

Se han descubierto 33 nuevos campos productores.

Las reservas del subsuelo han aumentado en un 100 por ciento, excluidos los volúmenes extraídos durante el sexenio.

La red de oleoductos y gasoductos se ha aumentado en 1918 kilómetros.

En lugares importantes y estratégicos del país se han construido modernas plantas de almacenamiento, con objeto de mejorar la distribución de productos. Se ha desarrollado una nueva industria, la del gas natural, que ofrece perspectivas de incalculable trascendencia y se obtienen nuevos subproductos, como el azufre, fertilizantes, etc.

Se han construido nuevas refinerías y se han modernizado las ya existentes. La capacidad de refinación ha aumentado en un 18 por ciento, los volúmenes refinados en un 40 por ciento y se ha mejorado la distribución de las refinerías con respecto a los centros consumidores.

El consumo nacional de productos petroleros ha aumentado en un 62 por ciento y paralelamente se han incrementado las facilidades de distribución.

Se ha mejorado la calidad de combustibles y de los lubricantes para el mercado nacional.

Se exporta más del doble que hace seis años.

La Marina Petrolera ha aumentado su tonelaje en un 50 por ciento.

Los ingresos por ventas en el País y en el extranjero casi se han cuadriplicado.

Son más del doble los impuestos que se pagan al Erario Nacional.

En igual o mayor proporción han crecido los sueldos y prestaciones de los trabajadores.

En todos los campos se han construido magníficas escuelas, campos deportivos y edificios sindicales.

Se ha mantenido firmemente la paz en las relaciones obrero patronales y los trabajadores gozan del mejor Contrato Colectivo en el mundo.

Se han incorporado al patrimonio nacional, los bienes y derechos de compañías petroleras que no fueron afectadas por el Decreto de Expropiación, así como múltiples intereses y derechos sobre el subsuelo, que obraban en poder de particulares. La Institución goza y merece la confianza del pueblo mexicano. Los hechos han logrado vencer derrotismo, oposiciones y desterrar escepticismos.

En el interior y en el exterior, Petróleos Mexicanos tiene una sólido crédito y un prestigio indiscutible.

COMO RESULTADO DE TODO ELLO EL REGIMEN DEL SEÑOR PRESIDENTE ALEMAN, HA CONSOLIDADO DEFINITIVAMENTE LA OBRA DE LA NACIONALIZACION DE LA INDUSTRIA PETROLERA MEXICANA Y LOS PRINCIPIOS Y NORMAS EN QUE SE SUSTENTA Y HA DE DESARROLLARSE.

★

Los resultados obtenidos son muchos y muy importantes, pero es necesario insistir sobre un hecho que hemos repetido innumerables veces:

ES MUCHO MAS Y DE MAYOR IMPORTANCIA LO QUE FALTA POR HACER

Para apreciar este hecho, conviene destacar los puntos principales del programa de trabajos elaborados por la Institución, para los próximos 6 años. Los objetivos que en el mismo se señalan son de realización necesaria para que la Institución pueda cumplir adecuadamente con las finalidades para que fué constituida.

En primer lugar, estimamos que el consumo nacional de productos petroleros, aumentará a un ritmo mínimo de 7 por ciento anual, lo que significará para 1958 un consumo de 217,000 barriles diarios. Se preve un programa de exportación con aumentos anuales de 20 por ciento, lo que significará un requerimiento para sólo este fin de 221,000 barriles diarios para 1958.

Para cumplir con el programa anterior, necesitaremos aumentos de producción de petróleo crudo obtenido tanto de los campos conocidos como de los que se descubran durante el próximo período, a un ritmo anual de 12½ por ciento lo que significará para 1958 una producción de 460,000 barriles diarios.

Para lograrlo, requeriremos aumentar las actividades de exploración por una parte y la de perforación de pozos petroleros a un mínimo anual de 400 pozos en 1953 y 425 en 1958; actualmente disponemos de una enorme reserva de gas natural en los campos del Noreste que habrá de aumentarse con los resultados de exploración y perforación en dicha zona. Se hace necesario fomentar el consumo de este combustible en el mercado nacional y promover las ventas de exportación para obtener los beneficios de las inversiones realizadas en este capítulo, máxime que durante el próximo sexenio las probabilidades son de descubrir nuevas e importantes reservas de gas, dadas las perspectivas actuales y los programas de perforación.

Para la recolección y transporte de aceite y gas e instalaciones complementarias para la explotación de los campos, para la construcción de oleoductos y gasoductos y ampliación de la capacidad de los actuales, para estaciones de bombeo, plantas de compresoras, de tratamiento de gas, sistemas de recolección y de almacenamiento de crudos, obras de electrificación, plantas de tratamiento de agua y edificios diversos, para la instalación de nuevas refinerías en zonas estratégicas y para construcción de nuevas plantas de almacenamiento y distribución se requerirán inversiones por valor de $1,000.000,000.00 en los seis años próximos.

Será preciso, igualmente, substituir algunas de las unidades de la Flota Petrolera y proceder a las reparaciones que otras unidades requieren.

En el aspecto social es imperativo conservar las magníficas relaciones que existen entre Empresa y Sindicato y que son base para el trabajo eficiente de la industria.

Muy especial atención deberá prestarse a la promoción de programas para auxiliar a los trabajadores en la construcción de sus casas habitación, problema que es verdaderamente urgente resolver y al que no se la ha podido prestar la atención requerida.

★

La industrialización del país, meta perseguida por los regímenes surgidos de la Revolución Mexicana y que ha tenido su más notable desarrollo durante el Régimen del señor Presidente Alemán requiere, como uno de sus pilares de sustentación, un efectivo y abundante aprovisionamiento de combustibles. Los requerimientos serán indudablemente cada vez mayores y por eso la Industria Petrolera necesitará superarse cada vez más. Sólo de esta manera México conquistará definitivamente su independencia económica, sin la cual, la independencia política no es completa. La función primordial de Petróleos Mexicanos, es pues, el servicio de la Patria, como se expresa en su lema.

La convicción de la importancia que tiene Petróleos Mexicanos para nuestro país, bien arraigada no sólo en quienes le servimos sino en el pueblo en general, hace que el ideal del servicio no sólo sea el lema de la Institución sino norma de trabajo para todos los que en ella laboramos, pues caundo se trata de una Empresa que maneja una de las riquezas más importantes para el progreso de la Nación, el servicio a la empresa se identifica con el servicio a la Patria.

Para esto fué reivindicada para el pueblo de México y cumplir este propósito es responsabilidad de quienes tenemos el privilegio de servirla.

En repetidas ocasiones hemos expresado los principios que norman la actividad de la Institución; pues bien, todos ellos se sintetizan en el ideal de servicio.

La nacionalización de la Industria no es sólo un acontecimiento que destaca por dere-

cho propio en nuestra historia; no es sólo motivo de celebración y de alegría al recordar año con año tan gloriosa fecha; es también y principalmente un constante y sagrado deber de la comunidad petrolera, un llamado permanente a la acción y al servicio. Esta es la tremenda responsabilidad que pesa sobre nuestros hombros y a la vez el motivo de nuestro máximo orgullo: el orgullo de ser petroleros.

La nacionalización en suma es una obra que nos toca cumplir, defender, impulsar todos los días.

★

La experiencia nos ha demostrado que para realizarla se requieren diversas condiciones esenciales:

1o.—En primer lugar, para administrar y servir a una empresa tan importante y compleja como es Petróleos Mexicanos, se requieren preparación y conocimientos bien cimentados. Estimo que la tecnología del petróleo es dominada suficientemente por nuestros técnicos. Pero, para triunfar, es mucho más importante tener propósitos claros y voluntad de realizarlos; pasar por encima de todos los inconvenientes, de los tropiezos, de las negativas, de las oposiciones, de las incomprensiones; sólo con fe y con esfuerzo sin límites se podrá triunfar. Esta ha sido una de las principales reglas de acción que el Régimen del Presidente Alemán ha practicado y que lo han conducido a las realizaciones que entrega al pueblo de México.

2o.—Es indispensable aprovechar el tiempo, trabajar con actividad y dinamismo incansables. Una y mil veces hemos visto que la indecisión y la pereza nos llevan al fracaso. La marcha de Petróleos Mexicanos no puede detenerse, y la fuerza que impulsa a la industria entera, no es otra que la laboriosidad y el entusiasmo de cada uno de sus trabajadores.

3o.—Condición igualmente indispensable es la moralidad administrativa. Los recursos que administra Petróleos Mexicanos son sagrados porque constituyen una de las más valiosas riquezas de la Nación misma. La obra de la nacionalización se verá destruida si en Petróleos Mexicanos llegaren a prevalecer los intereses personales, los egoísmos de grupo por encima del beneficio nacional.

Es de esencial importancia que los funcionarios y trabajadores de Petróleos Mexicanos no caigan en la tentación del lucro o enriquecimiento personal mediante la participación indebida en negocios en contra de los intereses de la Institución y en otras diversas formas que traen como consecuencia el relajamiento de la disciplina y de la moral colectivas. El nivel de salarios de la Industria Petrolera es de los más altos en la República. Quien tenga ambición de mayores ingresos debe retirarse y buscar nuevos horizontes, pero nunca procurarlo con perjuicio de los intereses de Petróleos Mexicanos. Hemos procurado hasta el límite de nuestras posibilidades poner orden, evitar abusos, eliminar a los servidores desleales que, afortunadamente, han sido muy pocos.

4o.—Es también de importancia fundamental mantener a Petróleos Mexicanos a salvo de las vicisitudes de la política: ni la política debe intervenir en Petróleos Mexicanos ni la Institución intervenir en la política, pues se trata de campos diversos de actividad que no deben confundirse.

5o.—Es condición para el progreso de la Institución que la paz obrero patronal se mantenga; y conservarla no es función exclusivamente de la Empresa ni del Sindicato, sino responsabilidad de ambos. El respeto a las bases establecidas y que han demostrado su eficacia, especialmente la buena fe en el trato y la lealtad a los fines propios de la Institución y del Sindicato, son indispensables.

Venturosamente, la Institución goza de paz en lo que respecta a estas relaciones, basada en el equilibrio de intereses estatuido en el contrato colectivo de trabajo; en el respeto a los derechos y a las conquistas de los trabajadores y muy especialmente a la autonomía sindical y en la simpatía hacia sus problemas.

En el decálogo del petrolero, hemos formulado estas ideas que deben ser inspiración y norma de nuestra conducta. No debemos perder de vista que trabajamos no sólo para obtener un salario que nos permita atender nuestras necesidades, sino también para producir una riqueza socialmente útil. El equilibrio entre ambos aspectos es fundamento de la paz y la condición del progreso de la Institución y de sus trabajadores.

Pensamos que nuestra legislación social es la más avanzada en el mundo. Petróleos Mexicanos es, y debe seguir siendo, un ejemplo de cómo se resuelven en su seno los problemas sociales conforme a las bases prudentes y sencillas, previstas en nuestra legislación.

Deseamos un Sindicato fuerte, unido, consciente de su misión, fiel a sus principios, pero libre también de injustificadas exigencias económicas y de egoísmos políticos.

★

Hemos expresado lo que la nacionalización petrolera significa y las condiciones que deben reunirse para sostenerla e impulsarla.

Debemos estar alerta no sólo fuera sino también dentro de Petróleos Mexicanos. Es preciso señalar como enemigos de la nacionalización a los indiferentes, a los perezozos, a los voraces, a los intrigantes, a los desleales. Esos no triunfan. Nada ni nadie podrá detener la marcha ascendente de Petróleos Mexicanos.

★

Hace seis años el señor Presidente Alemán me hizo el honor de designarme Director General de Petróleos Mexicanos. Han sido los seis años más importantes de mi vida.

Muchas cosas han ocurrido en este lapso: éxitos y fracasos, satisfacciones y sinsabores. Muchas más de aquéllas que de éstos. Mi máximo orgullo es haber convivido con este grupo tan lleno de valores personales, como es la gran familia petrolera y mi satisfacción más íntima la constituyen los afectos que haya podido crear en el corazón de los trabajadores petroleros.

El trabajo individual y de equipo de todos, unidos como un solo hombre, bajo la jefatura del señor Presidente Alemán, ha sido el secreto de los éxitos que la Institución haya logrado en el sexenio.

Vaya para todos mi palabra de gratitud y de afecto; también mi palabra de estímulo. Tienen una gran obra por delante, el futuro les ofrece las mejores perspectivas. Realizarlas es su deber, su responsabilidad y su honra, y lo conseguirán estrechando filas bajo la dirección del nuevo Primer Mandatario y Jefe nato de Petróleos Mexicanos, Don Adolfo Ruiz Cortines.

ANTONIO J. BERMUDEZ.
DIRECTOR GENERAL.

Una ETAPA LUMINOSA *de* MEXICO *ha* SIDO CERRADA

●

EN CATORCE AÑOS DE INDEPENDENCIA LA INDUSTRIA DEL PETROLEO LOGRO AMBICIOSAS METAS

Alemán SE VA... Con su

El 30 de enero de 1952, los viejos patios de la Escuela Nacional Preparatoria, volvieron a ser sacudidos con las voces de los estudiantes de la generación 1920-24, convertidos hoy en respetables profesionistas, muchos de los cuales han alcanzado prominentes lugares en la vida pública de México. En la foto, el licenciado Miguel Alemán, Presidente de la República y el licenciado Romandía Ferreira —condiscípulos—, recibiendo la medalla conmemorativa.

GOBIERNO *de* LICENCIADOS

POR ALFONSO ROMANDIA FERREIRA

EL regimen que termina sus funciones deja una huella perdurable y de grandes proyecciones para el futuro patrio;

Sería injusto y desconsolador no despedirlo con los honores que merece;

Los enemigos emboscados del progreso o los que sueñan con privilegios de clase, o los que miran al pasado que ni siquiera conocieron, o los que anhelan barrer la civilización accidental, que por fortuna son unos cuantos, han lanzado y seguirán lanzando su acostumbrado alud de críticas para negarle méritos, pero si hubo en México presidente alguno que aprovechara todas las oportunidades y todos los momentos para transformar el medio físico y adaptarlo a las necesidades del hombre, para sentar las bases de una insospechada evolución material y espiritual, para desarrollar y utilizar nuestros recursos, para abrir las corrientes y los cauces de nuestra prosperidad futura, ese presidente es el que se va: MIGUEL ALEMAN.

No formé parte de su gobierno, ni hablo por motivos personales; no se trata de establecer comparaciones, casi siempre intencionadas para sostener que si el licenciado Miguel Alemán, en lugar de ser Presidente de 1946 a 1952, lo hubiera sido en tiempos de Madero, de Carranza, de Obregón, de Calles, de Cárdenas o de Avila Camacho, que tuvieron que atacar otros problemas y en otras circunstancias, habría estado en posibilidad de hacer lo que hizo por México; esos grandes hombres de la Revolución y otros que no mencioné, cumplieron arduas tareas en beneficio del pueblo.

No se trata de declarar con propósitos adulatorios que Alemán ha barrido con todos los hombres que le precedieron; no se busca adular a uno que llega; se trata de hacer justicia a uno que se va.

Tan grave es que no se reconozcan los méritos y los actos de quienes dejan parte de vida y salud en las funciones públicas, como la interesada y ditirámbica manifestación de asombro fingido ante obras no ejecutadas, porque es posible que las ejecute el que va a dispensar mercedes; Alemán merece el reconocimiento nacional.

La ingratitud de los pueblos es vicio tan feo en ellos, como en los hombres, y debemos desterrar para siempre de México la mala costumbre que hizo exclamar a don Pancho Bulnes, si mal no recuerdo: "que en México el único héroe, es el Presidente de la República"; Alemán se va, pero su obra queda.

¿Fallas? Es posible. Pero la misma mente humana no ha sido capaz de concebir en qué consiste "lo perfecto"; muchos problemas atacó Alemán para que se le recuerde solamente y en forma de ataque por los que haya dejado de acometer.

Muchas veces por atender a la forma se descuida el fondo y objetivo del Gobierno, o se simulan las formas para encubrir la falta de fondo.

Gobierno de Alemán: Qué interminable rosario de obras de riego, de caminos, de edificaciones, de rieles, de auxilios, de escuelas, de electrificación, de acrecentamiento de la riqueza petrolera, de creación y protección a la industria nacional, etc., etc., y más etcéteras; edificios multifamiliares, obras portuarias y del Seguro Social: No voy a hacer el inventario.

El apoyo o la industrialización de México y al desarrollo agrícola, a la educación espiritual y física; al transporte para el mejoramiento del hombre en todos los órdenes, lo caracterizan: el Gobierno de Alemán fué un gobierno NACIONAL.

Los elementos de ideas conservadoras; los que miran al pasado; los que creyeron posible detener la distribución equitativa de la tierra; los que soñaron en el industrialismo siglo pasado, los que todo quieren acaparar y nada dejar a sus semejantes, dirán: que las obras se hubieran hecho con Alemán y sin Alemán, porque es el signo de los tiempos y porque son obras influidas por las corrientes exteriores de la evolución mundial; ese ha sido el estribillo para atacar a la Revolución y a sus hombres; con ese deformado criterio ninguna obra podría atribuirse al hombre.

La víspera de las elecciones de 1946, cuando escribí mi carta abierta al candidato, yo sabía que Alemán, como jefe del gobierno iba a triunfar plenamente, pero no me imaginaba que su éxito alcanzara las proporciones que ha tenido; yo sabía que el carácter y la energía son cualidades de hombre, y que Napoleón, con uniforme y sin él, siempre era Napoleón; esto es, el uniforme no agrega nada a las cualidades del hombre, y en Alemán había carácter, energía, capacidad y sentido intuitivo y político extraordinarios; por eso estaba seguro de su triunfo, pese a las burlas de los que hablaron con mofa de "gobierno de licenciados"...

Yo no voy a hablar de los defectos del gobierno; sería INJUSTO, sería DESALENTADOR y revelaría INGRATITUD; no me refiero a la personal; aludo a la colectiva; a la gratitud que los pueblos deben a quienes dedican su talento, su energía, su juventud y madurez a servirlos.

México ha tenido un gran Presidente en Alemán, cuyo mérito principal estuvo, a juicio mío, en no haber desaprovechado oportunidad alguna para servirlo dentro de su propio criterio; Alemán desafió muchas veces con toda valentía a sus críticos, que no eran de la provincia sana; era la crítica interesada del logrero, del acaparador, del que se acostumbró a no dejar oportunidad a los demás para que lucharan por su bienestar; pero el pueblo sano, la gente no dañaba por mezquina intensión, la auténtica gente de trabajo, el pueblo que sabe que Alemán hizo todo lo que pudo por mejorar el medio en que vivimos, ese pueblo tiene un profundo cariño por Alemán, pese a ciertos capitalinos que han sido siempre críticos sempiternos de todos los hombres de la Revolución.

Con discursos y con palabras no se mejora a los desheredados, más beneficio se hace a un pueblo campesino con una buena semilla de maíz o de trigo; con tenderle una carretera vecinal, con darle crédito oportuno (no dádivas ni regalos), con introducir agua potable o con proporcionar energía eléctrica, que con darle "coba" hablándole de la sufrida clase que lleva sobre sus hombros al resto de los mortales; quédese eso para logreros y politicastros, porque los discursos no proporcionan pan y vivienda a los deheredados.

Pero así como sería injusto escatimar elogios al Presidente que se va, falto de justicia sería también no recordar el equipo que lo acompañó en la obra; no sé cuántos quedarán, ni tengo interés en saberlo, pero Beteta con Mancera e Iturriaga y antes Bustamante; con Novoa, Rodrigo Gómez y Espinosa Porset; con Carrillo Flores y Palavicini; Martínez Báez con Sánchez Cuén; Nazario Ortiz Garza con Oscar Flores y Castro Estrada; Gual Vidal; García López con González y Dovali; Orive Alba y su gran equipo de ingenieros; Angel Carvajal y Bermúdez, Palacios, Díaz Lombardo, y podría seguir enumerando a los que cooperaron obras no materiales, pero sí a darle color al Gobierno, como Uruchurtu, Ramírez Vázquez, Tello, Limón y el recién llegado López Sánchez, y tantos otros que en el Gobierno Federal y algunos en provincia, cooperaron al éxito de este Gobierno, sin olvidar un poderoso auxiliar civil, Rogerio de la Selva, y otro militar: Piña Soria.

Y que no se me diga que pudo hacerse más de lo que se hizo y también lo hecho, a pesar de la aftosa, que creó grave problema al iniciarse el Gobierno, de las inundaciones, de las sequías y de otras calamidades ocurridas en el período; enfáticamente debo declarar que para mí ninguna persona podría haber hecho más de lo que Alemán hizo con su Gobierno... de licenciados.

Alemán y su equipo merecen el reconocimiento nacional; callarlo podría parecer envidia de la mala; decirlo, es posible que se considere una tontería, ahora que el Presidente se va, pero no hacerlo y no tributarle como ciudadano, ya no como amigo y compañero, un merecido homenaje a quienes sirven con entusiasmo las labores públicas, revelaría que aquí: SOLO HAY VOCES PARA LOS QUE LLEGAN Y NUNCA EL RECONOCIMIENTO NI LA GRATITUD PARA LOS QUE YA SIRVIERON.

La acción de este Gobierno tendrá consecuencias insospechadas para el porvenir de México; abran bien los ojos quienes acostumbran mirar al pasado y vean los efectos que a varios años plazo, como la mayoría de las obras útiles, producirá este "gobierno de licenciados", que a mi juicio supieron cumplir con su deber patrio.

México, D. F., noviembre de 1952.

La primera cualidad que debe poseer la modelo es la distinción, como lo demuestra June O'Neill.

...Y por supuesto, una gracia especial, como la de Virginia Haro, al modelar este lindo sombrerito, dando la impresión de indudable felicidad.

Henri de Chatillón, que con su casa abrió la brecha para la carrera de modelos, enseña a la modelo la colocación perfecta de esta prenda.

Y así, Virginia Haro modela este elegante abrigo de lana y terciopelo, cómodamente dentro de sus líneas.

Lilia Fresno una de las más lindas y jóvenes modelos de México, en un traje de baño. La modelo reúne al parecer todas las exigencias requeridas.

En otro tipo, también es poseedora de estas exigencias June O'Neill, que siempre pregunta al maestro cuál es el sentido para cada pieza.

Nuevamente June O'Neill, luce con propiedad este sombrero que es lo último de la moda de este invierno.

Emilia Jacobs, profesora de la escuela "Realce", en un momento en que enseña a las alumnas, cómo hacer resaltar los detalles de un vestido.

Y de las principiantes en la carrera de modelado, Adela Salas, con innegable gracia, responde a las enseñanzas impartidas por la profesora.

Una Modelo

NECESITA TENER TODO ESTO...

El gran modisto hace resaltar la importancia del sentido interpretativo que en todo momento debe tener la modelo, como aquí lo da Lilia Fresno.

Por supuesto no hay que olvidar la elegancia en el modelado de cada vestido, como lo hace sentir Elisa Manresa en este traje de noche.

Concepción Fernández, también pertenece al grupo de principiantes al espejo estudia todos los detalles de expresión y movimientos.

¿Cuáles son las cualidades esenciales que debe poseer una modelo perfecta?

Henri de Chatillon, a quien le tocó abrir la brecha en México de lo que podía llamarse una escuela de modelos, señala esas cualidades:

—Modelar es un arte, un arte como el de actuar, el de hacer vestidos, el de pintar, esculpir o cualquier otro. Una buena modelo es una gran artista, porque debe tener el sentido de lo que se llama en francés el "a-propos". Esto es: según el vestido que lleva debe cambiar su expresión, su modo de caminar, su maquillaje —a veces—, su peinado y sus gestos. Debe poseer, además de otros atributos, este indispensable sentido interpretativo.

"Además, a mi juicio, la modelo perfecta es aquella que da la impresión de que la ropa que luce es de su propiedad. Esta modelo debe lograr una perfecta identificación entre el vestuario y su espíritu, y así parecer realmente una dama. Yo prefiero sacrificar la belleza física de una modelo; prefiero una que no sea bonita, pero que en cambio tenga distinción, categoría. Además, exigencia absolutamente indispensable, esta modelo debe estar al tanto de la moda en todas sus fases y requerimientos, para poder así arreglarse de acuerdo su peinado y su maquillaje. No es posible que por seguir los caprichos de una actriz de cine, una modelo moderna, que debe ir siempre al día, pretenda llevar los cabellos largos y esponjados con una moda, como la actual, en que los cuellos son altos y los sombreros de determinado tipo, estilo éste que requiere una cabeza de aspecto pequeño y bien peinada.

"Desde luego es muy difícil encontrar todas estas cualidades en una sola modelo. Unas lucen por su belleza; otras por sus ademanes o por sus movimientos al caminar, y otras más por su distinción. Sin embargo puedo hablar de tres, que realmente son modelos perfectas, que, a más de las medidas perfectas, en todo momento lucen como grandes damas.

"Sobre las modelos también debo decir otra cosa: muchas muchachas se imaginan que el trabajo de modelar es un trampolín para de allí saltar a otra posición. Están en un error. Ser modelo es un trabajo como cualquier otro; una ocupación en sí. Desde luego, me encanta haber tenido modelos como Linda Christian, Rita Macedo, Gina Saniel y otras que ahora ocupan posiciones destacadas en la sociedad y en el arte; pero como principio, la modelo debe tomar esta carrera por el trabajo en sí".

Mientras habla el famoso modisto, sus modelos atraviesan el salón luciendo las últimas creaciones. Y De Chatillon manifiesta que en esta estación la silueta se duplicará en la amplia y la recta, privando esta última; que los vestidos de noche son de lujo inaudito, con bordados exquisitos y colores maravillosamente combinados. Algunos de estos bordados tomaron 2,000 horas para hacerse. El terciopelo está nuevamente haciendo furor, ya combinado con lana, con failla o con taffeta. Y el largo de la falda, señoras, ha cambiado otra vez: 5 centímetros más largo, y los trajes a 30 centímetros del suelo. Predominan los drapeados en los vestidos de tarde. El tweed hace su aparición en los trajes sastres, en tonos grises o azules. En cuanto a colores, el negro lleva la delantera; pero también se usa mucho gris, rojo y el azul marino se impone. Los escotes llegan al extremo: muy cerrados o francamente abiertos. Los hombros siguen redondos, y la cintura ceñida en su lugar natural. Abrigos de lana con gran vuelo o la clásica redingote, y para la noche de terciopelo o failla negra. Los sombreros chicos o canotiers muy grandes. Las joyas: un sueño.

—La moda se vuelve cada vez más femenina. Y las modelos deben darnos la impresión de ser ellas las dueñas de estas riquezas —termina diciendo Henri de Chatillon.

LOS NORTEAMERICANOS VIERON REALIZADO SU DESEO DE

Por BENITO ARTIGAS ARPON

Comentábamos, en estas columnas (HOY, número 762), las elecciones griegas de 1951; ahora, vamos a comentar las de 1952. Ni en el intervalo que medió entre ambas, ni en el lapso que las precedió y siguió a la última guerra, han ocurrido hechos que trasciendan a los destinos de Grecia; tampoco ha sido un espíritu de linaje semejante el que ha presidido a las elecciones recientes. Los tiempos de Pericles, cualificados por la prudencia y la honestidad en la administración, que coadyuvaron a la gloria de la antigua Atenas, quedaron muy atrás; cinco siglos más allá de la Era Cristiana. No obstante, las últimas elecciones en Grecia, si no auguran nada para aquel país, acaso hayan influido en los destinos del mundo, dada la posición estratégica de la península helena.

Fué esa la importancia de los comicios tenidos el pasado noviembre. Grecia, en la antigüedad pueblo de filósofos, poetas, trágicos y artistas, donde tuvo su origen la civilización grecolatina, es en estas horas no más que una posición clave para la guerra. Como lo es Corea. Y casualmente como en Corea se encuentran en Grecia los norteamericanos, en guisa hoy de advertencia a los comunistas, después de haber luchado contra ellos tomando parte en la guerra civil. ¿Llevan a cabo esta intervención en nombre de la O. N. U., como en Corea? No; están allí como oposición sistemática al comunismo, aunque, como en el caso griego, se trate de un comunismo indígena.

HARRY S. TRUMAN

En esta lucha, los Estados Unidos, subordinan al pueblo griego a las directrices del Tío Sam a cambio de apuntalar su economía precaria; al mismo tiempo, lo convierten en parapeto contra un eventual ataque de Rusia a Europa por el Mediterráneo oriental. El resultado de las recientes elecciones tenía que testimoniar si el Tío Sam había conseguido su objetivo. Por eso, y para mayor esclarecimiento, no estará demás escudriñar cómo se ha producido la vinculación de los destinos de Grecia a la política estadounidense. Pues todavía le da más importancia a este proceso el hecho de que el caso griego partió el novísimo concepto de que la seguridad norteamericana peligra en cualquier lugar del Viejo Mundo que se vea atacado por el comunismo.

En los momentos que siguieron a la segunda guerra mundial, resuelta a favor de los aliados, Grecia se vió perturbada por una rebelión comunista. La Gran Bretaña, entonces, se encontró en Grecia con fuerzas cifradas en más de 10,000 hombres; estaba haciendo frente a las necesidades económicas de aquel país y participaba en la defensa del gobierno legítimo contra los comunistas en rebeldía. Pero, un día del mes de febrero de 1947, los ingleses se plantaron, y dijeron al gobierno norteamericano que, por razones de economía veíanse obligados a suspender la ayuda financiera y militar a Grecia. Grave era el caso. Dejar abandonados a su suerte a los griegos era entregarlos a Rusia, que acechaba. Y, ante el derrumbamiento de la potencia inglesa en el Mediterráneo oriental, la reacción de Washington —de acuerdo los demócratas y los republicanos— fué substituir a la Gran Bretaña, subrogándose en sus obligaciones y en sus derechos.

Ahí nació la doctrina de Truman: "Los regímenes totalitarios impuestos a los pueblos libres minan los fundamentos de la paz internacional; por ende, amenazan a la seguridad de los Estados Unidos, y éstos tienen el deber y la intención de neutralizar esa amenaza impartiendo á aquellos pueblos ayuda económica y militar".

Desde entonces, excepto en la represión del comunismo por las armas, la política de los Estados Unidos en Grecia fué titubeante. O su versatilidad provino de la idiosincrasia del pueblo griego. Y a una de esas razones, si no a las dos, se ha debido la constante intervención desafortunada de los Estados Unidos en la península helena. Intervención que ha llegado al punto de que Grecia sea, en relación a Norteamérica —aparte diferencias en el orden civil—, lo que cualquier satélite ruso es en relación a la Unión Soviética. No ya en el ramo económico, que ha costado al Tío Sam una cantidad que algunos hacen llegar a dos mil millones de dólares, pero también en el orden político.

A partir de la fecha en que los Estados Unidos se hicieron cargo de la economía de Grecia no han cesado los tanteos para conseguir la formación de un gobierno que ofrezca a los protectores sólidas garantías. En septiembre de 1947 se produjo la primera crisis que exigió la intervención norteamericana. Era necesario elegir, para jefe del gobierno, entre Sophoulis, veterano liberal, y Tsaldaris, líder de los populistas. Contaba éste, en el parlamento, con más representantes que aquél. Sin embargo, el Departamento de Estado norteamericano, impuso la jefatura de Sophoulis; a Tsaldaris, se le dió la vicepresidencia. Con este motivo, un significado político griego decía, no sin aticismo: "A veces es prudente "pedir consejo" a los aliados".

El gobierno de Sophoulis, a pesar de que parecía contar con el 85% de los sufragios del país, carecía de base, por falta de conexión ideológica, y por su estructura. No pudo, por consiguiente, realizar su objetivo de hacer la unidad nacional y de asegurar la paz. Su vida fué accidentada. A lo largo de ella adquirió extraordinario relieve político el mariscal de campo Alejandro Pápagos, al que se le llamó "El Jinete del Caballo Blanco", que había vencido a los italianos cuando invadieron Grecia en la segunda guerra mundial. Nombrado por el gobierno comandante en jefe del ejército de operaciones, iba a ser quien pusiera fin a la guerra civil. Al rey Pablo I le era tan adicto que llegó a decirse que la suerte de éste dependería del éxito de aquél. Pero la política de los populistas y de los liberales en el gobierno, prolongada con distintas jefaturas de sucesión no muy leal, creó el descontento en el país, y eso hizo posible el auge de la Unión Nacional Progresista, presidida por Nicolás Plastiras, llamado "El Jinete del Caballo Negro" desde la guerra grecoturca. Igualmente vióse acrecentada la extrema izquierda que capitaneaba Sophionopoulos. Y se impuso la necesidad de acudir a nueva consulta electoral.

Como consecuencia de la consulta, Pablo I, obediente a las sugestiones de la embajada norteamericana, entregó el gobierno a Nicolás Plastiras, que había sido enemigo de su padre, el rey Constantino. La etapa gubernamental duró escasamente cinco meses. El desconcierto de la administración y el riesgo de esterilidad que corrían los cuantiosos gastos hechos por los Estados Unidos, determinaron otro cambio de

en GRECIA *el* JINETE BLANCO

HACER DE GRECIA UN BALUARTE CONTRA EL COMUNISMO

frente. Pablo I exhortó a los jefes de partido a que formasen un gobierno de coalición, idóneo para presidir otras elecciones. Y así se hizo.

Los nuevos comicios se abrieron en septiembre de 1951. Intervino en ellos la Unión de Derechas Griegas, que había cobrado ímpetu en torno al mariscal Pápagos, triunfante ya de la guerra civil, y obtuvo el 36% de los sufragios; la Unión Nacional Progresista (EPKE), de Plastiras, que aglutinaba sectores opuestos a Pápagos, reunió el 24%; el Partido Liberal, de Venizelos, el 18%, y la Izquierda Democrática, de filiación comunista, el 10%. Ateniéndose a los resultados, habría correspondido al mariscal Pápagos, adicto al rey, la formación del nuevo gobierno. No obstante, atendiendo indicaciones del Departamento de Estado norteamericano, recibió el encargo de formar uno de coalición progresista liberal Plastiras, que, en 1933 se había proclamado y fué dictador por veinticuatro horas. La postergación de Pápagos en favor de Plastiras, ¿no había de debilitar el monarquismo del primero sin reducir el desafecto al rey del segundo?

La nueva formación ministerial de Nicolás Plastiras nació condenada a muerte próxima. Intentó crear un ambiente de apaciguamiento amnistiando a los millares de comunistas presos en cárceles y campos de concentración. Pero la medida apaciguadora tuvo la virtud de producir los efectos contrarios. Los comunistas amnistiados se incorporaron, estratégicamente al menos, a la Unión Nacional Progresista, de Plastiras, y el descontento creció en el amplio sector de derechas. Las relaciones de Plastiras con el rey se enconaron por el trágala de aquél a éste reteniendo al frente de un ministerio al comunistófilo Spyros Papapólitis. Amenazaba derrumbarse la obra de los Estados Unidos. Hizo contra ellos una campaña violenta la Prensa de izquierdas y un periódico gubernamental pidió que el embajador norteamericano, John E. Peauritol regresase a su país. El rey Pablo, censuró al periódico. Mas no se conformó con eso Peauritol, sino que, con el apoyo del Departamento de Estado, hizo saber al rey que Grecia necesita efectuar nuevas elecciones. El trabajo de Penélope —tejer y destejer— proseguía.

PRINCIPE PABLO

Las nuevas elecciones pedidas por el embajador de los Estados Unidos, se han efectuado, y son las últimas por ahora. El rey Pablo, queriendo rectificar el error a que le indujeran los norteamericanos de eludir al mariscal de campo Pápagos, intentó reiteradamente ahora, antes de disolver el parlamento, conseguir de aquél que formase un gobierno. Las frecuentes disoluciones de Cortes no dejan de dañar a las instituciones políticas, en mayor grado a las monárquicas. Pero el rey tropezó con la irreductibilidad del mariscal. Hubo que hacer una nueva consulta al país y el cuerpo electoral se movilizó el 16 del pasado noviembre, para acudir a los comicios.

En cuanto fué conocida la voluntad "real" de que se eligiese nuevo parlamento se debilitaron los partidos de Plastiras y de Venizelos, esto es, los desahuciados; bajó su cotización. En el seno del Partido Liberal se formularon acres censuras contra Venizelos; se le hizo responsable de la crisis política. Había llegado la hora de las reconvenciones domésticas y de la disolución. Venizelos puso tierra por medio, se fué a Suiza, y, con esto, agregó un motivo de disgusto en su partido. Veinticinco destacados liberales, entre ellos un ex primer ministro y once ex ministros, se separaron de su organización, y se sumaron a la Unión Griega del Mariscal Pápagos. Consideraron que el momento histórico era el más crítico para Grecia y exigía una mayoría parlamentaria fuerte y un gobierno homogéneo que administrase honradamente la ayuda norteamericana. Por último, la Confederación General de Trabajadores, coadyuvando al mismo fin, publicó una proclama contra los comunistas, a los cuales, según decía, había que estigmatizarlos.

El resultado de las elecciones dió a la Unión Nacional Griega una clara y aplastante mayoría de dos a uno frente a todos los demás partidos. El acto cívico fué una manifestación popular entusiasta como no se había conocido desde hacía muchos años. Se le encargó al mariscal Pápagos la formación del gobierno; él lo constituyó inmediatamente, y está trabajando en la reorganización de los mandos del Ejército. Los norteamericanos han visto realizado su deseo de hacer de Grecia un baluarte contra el comunismo. ¿Quién les ha servido de instrumento? Precisamente la fuerte personalidad que mantuvieron cuando les fué posible en el ostracismo: el dos veces heroico mariscal de campo Alejandro Pápagos. He ahí una de las ironías que reservan las realidades políticas a quienes creen que la madurez para suscitarlas no exige un aprendizaje de años, acaso de siglos, sino que puede improvisarse. Y les reservan otra ironía también a los que, por haber crecido mucho de pronto, creen que en las relaciones entre los pueblos puede existir uno con poderes omnímodos.

Ciertamente "El Jinete del Caballo Blanco", mantenido al margen por el Departamento de Estado norteamericano —quizá porque retuvo la plena responsabilidad en la guerra civil— ha vencido a "El Jinete del Caballo Negro", que parecía el favorito de los Estados Unidos. Empero, Grecia, continúa con su soberanía mediatizada. ¿Qué es lo que tendrá que ocurrir para que se vea libre de la hipoteca? Esta pregunta se la hacía a un prominente político griego John Gunther, reportero estadounidense, allá por el año 1948. Y el político le respondió sin vacilar, lacónicamente:

—La guerra entre los Estados Unidos y Rusia.

Después, aclaró:

—Hay cien millones de esclavos en Europa a los cuales es necesario liberal.

La situación para esos esclavos, y, en particular para Grecia, no ha cambiado. En todo caso empeora. No moldearán los Estados Unidos a Grecia —ni a ningún otro pueblo oprimido— con la facilidad que se moldea la cera de las abejas del Himeto. El signo de este siglo XX, que parece inspirado por un espíritu satánico, es el del progreso científico y de la mecánica, pero también el del crimen colectivo. Por eso los pueblos deformados por la esclavitud, únicamente alcanzarán la manumisión, y, con ella, su expresión perfecta, con la sangre y el dolor.

ha VENCIDO *al* JINETE NEGRO

CARTA A MARIA FELIX

Señora:

Supe, de buena fuente, que usted se sintió lastimada y ofendida por una nota mía publicada en esta misma página hace quince días; quiero asegurar a usted que jamás entra en mis intenciones el herir ni el molestar a nadie, y menos que nadie a una dama, que si bien como actriz no cuenta con mi total admiración, como señora merece toda mi consideración y mi respeto. El valor de reconocer los propios errores no es tan común como otros valores; pero yo lo tengo, y quiero aceptar, en esta misma columna y ante los mismos lectores de esa nota, y tal vez de otras, que tengo la mano algo pesada, y que a veces me paso de los límites que yo mismo debiera ponerme, en el tono para tratar ciertos asuntos y a ciertas personas; Jorge Negrete ha clasificado a los periodistas que les han atacado a ustedes en dos grupos: el de los "hijos de la mala fe", o cosa parecida, y el de los cretinos; confío en que me hará usted el honor de creerme que yo pertenezco al grupo de los cretinos; que, por falta de control de mi propia máquina de escribir, a veces pueden entenderse en mis líneas alusiones y alcances que yo no quise poner; reconozco que mi obligación, especialmente cuando se trata de una señora, debe ser el vigilar cuidadosamente que nada de lo que yo escriba pueda tener por parte de personas mal pensadas una interpretación torcida, sino todo sea claro y limpio; ya me ocurrió, recientemente, que fuese mal entendida por la familia de la actriz Beatriz Sanmartín una nota mía; me apresuré a ofrecer a esa señora toda clase de seguridades de que mi intención no fué dolosa; también me ocurrió otra vez que una crítica mía, acerca de una película de nuestro común amigo Julio Bracho, me resultase injusta; me precipité a reconocerlo así, y a rectificirla, porque la confesión de mis pecados no me aterra.

No me hago ninguna violencia, sino al contrario, siento una íntima satisfacción, un desahogo, un descanso, cuando vengo a pedir a usted señora, que se quite la impresión de que yo alguna vez haya tenido la intención deliberada de ofenderla; mi estilo libre, suelto, superficial y ligero, aparentemente sin respetos humanos ni divinos, me lleva a veces a incurrir en libertades y ligerezas que luego yo lamento antes que nadie; no temo hacer comentarios sarcásticos, y aun mordaces; pero jamás me propongo hacerlos venenosos o hirientes; ahora bien: unas personas tienen el cutis más fino que otras, para estas cosas, y se sienten ofendidas; entonces yo me duelo, pues así sólo se consigue perder amigos, y yo más quisiera ganarlos que ir perdiendo los pocos que tengo.

No soy su gran admirador como actriz, y opino que la propaganda ha abusado ya con exageración del tópico de la indiscutible belleza de usted, y me reservo absolutamente, como periodista, el derecho de seguir opinando, acerca de sus trabajos para el público, en la pantalla o fuera de ella, lo que sea mi parecer; en cuanto a algunos actos de lo que podría llamarse su vida privada, usted sabe perfectamente que se ha logrado que fuesen lo menos privados que ha sido posible; concretamente, su reciente boda con Jorge Negrete, asunto que no se desenvolvió en la in-

POR *qué* *no* TRATA USTED *de* CONQUISTAR AMIGOS?

timidad de un acto de familia, sino con el más escandaloso despliegue de publicidad periodística, fotográfica, cinematográfica, radiofónica, cablegráfica y televisiónica; este asunto fué del dominio público y todo el mundo hizo sus comentarios; si los que yo hice en alguna forma pueden haber llegado a parecer a usted irrespetuosos, o aun insolentes, absolutamente los retiro y me arrepiento de ellos, pues, jamás, por ningún motivo quisiera ofender a usted, ni a nadie.

Las opiniones de un periodista suelen ser reflejos de las opiniones del público; las críticas que usted ha recibido, no solamente de mi parte, sino de otros periodistas, probablemente recogen el sentir de muchas otras personas de entre la masa; quizás en ellas se expresen los sentimientos, o, por mejor decir, los resentimientos, de una parte del público, en contra de usted. Reconozcamos nuestras culpas así como reconocen las suyas nuestros inculpadores. Tal vez usted no se ha preocupado mucho, tal vez ni poco, por hacerse simpática a todo el público. Por supuesto que tiene usted muy buenos amigos, y que sus admiradores se cuentan, cosa que podrán decir pocas mujeres en el mundo, por millones; pero sin duda usted misma reconocerá que hay personas a las que no ha dejado contentas; no me cuento entre ellas, pues en lo personal jamás he recibido de usted la menor desatención: ni he sido nunca de los invitados que usted deja plantados, ni de las personas que, creyéndose con derecho a alguna atención suya, no la obtienen; no se trata pues de resentimiento personal mío, sino simplemente de un sentimiento que encuentro en el aire, que se respira, y que ha trascendido sin duda hacia usted, a través de muchas otras notas de prensa que no han sido las mías. El hecho de que estas cosas sucedan, de que algunas referencias de la prensa a usted la desagraden, ¿no se le ha ocurrido a usted interpretarlo como un aviso, como un recordatorio, para ser más comprensiva, más humana, más cordial? Recuerde usted que la diferencia entre diosa y odiosa es de una sola letra. Si verdaderamente no le importara a usted nada ni nadie, si en realidad se sintiera por tan encima de las bajezas de este mundo como para no conceder su atención a casi ningún ser viviente y no sentirse atada a casi ningún compromiso, entonces tampoco alcanzarían hasta su altura, sino serían lejanos ladridos de perros, estos mosquitos periodísticos que le chupan la sangre y que la molestan, y que la hacen pensar, a veces, en abandonar el país, y en irse a vivir a otra parte.

No, señora, no piense usted en abandonar el país; ese no es el remedio; el cine mexicano la necesita mucho a usted, que es, si no su mejor actriz, su más mundialmente célebre estrella; y usted necesita al cine mexicano; ni en España, ni en Francia, ni en Italia, ni en la Argentina ha hecho usted ninguna película que se parezca ni de lejos, no digamos a "Enamorada", que es la mejor película que jamás se ha hecho en castellano, sino ni siquiera a muchas otras de sus cintas filmadas aquí, con ese mismo director o con otros.

¿Por qué no piensa usted, mejor, en atraerse a quienes actualmente sean sus enemigos, en ser menos altanera y petulante, en ser menos insultantemente ostentosa de una riqueza que hiere, que lastima a los pobres, en convivir más con los diversos sectores de la sociedad nacional, de la que vive usted orgullosamente aislada? ¿Por qué no piensa, y ahora tiene usted quien la apoye y la aconseje, en la tarea, tal vez apasionante, y que usted estaría perfectamente capacitada para coronar su facilidad, si se la propusiese, de ganar amigos, de romper el hielo donde lo haya, y de ir conquistando las simpatías de quienes hasta ahora se le han resistido?

Mire usted... si las críticas que ha recibido y que la han lastimado en su sensibilidad hubiesen servido de eso, habrían sido saludables, y con el tiempo usted se alegraría de ellas. Piense usted que nada de lo que existe carece de una explicación, de un principio o de un motivo; si efectivamente, no solamente ahora, sino antes, usted ha notado que hay una parte de la prensa que le es hostil, y que, usted dijo, la hizo ya ausentarse del país en una ocasión, medite en que quizás esa prensa es el espejo que copia el sentir de muchos particulares entre los cuales usted es, lo dije ya hace poco, sumamente conocida, pero no sumamente popular, que es diferente.

Nada está deseando más el público mexicano que poder hacer de usted un ídolo; no un becerro de oro, no una estatua cargada de las más increíbles esmeraldas o las perlas más asombrosas; tampoco una hierática belleza, distante, remota, impasible, como la luna; eso ya lo es usted; el pueblo querría poder dedicar a usted, además de ese ¡ah! de asombro ante su belleza, con el que hasta ahora usted se ha satisfecho, un poco de cariño, de devoción, ese cariño que ya tiene a otros artistas de la pantalla; a usted, si quisiera, le costaría tan poco conseguirlo...

Pero me he salido del asunto, en mi afán de explicar a usted los motivos subconscientes, impremeditados, que pude tener para escribir algunas palabras que no fueran de su agrado, y que quizás los mismos que otros periodistas han tenido para incurrir en la misma falta. Todo lo que en esta carta quería yo decir, asegurar a usted, es que jamás he tenido, ni tendré, ni para usted ni para nadie, la intención deliberada de ofender; que todo lo que pueda haber usted encontrado molesto en mis líneas, lo retiro, y pido a usted perdón por ello; que sólo pretendo, dentro de lo que alcanza mi ministerio de crítico, señalar los que considero su errores de actuación como actriz postaestandarte del cine mexicano, y desear, de todo corazón, que usted los rectifique, para que un día todos podamos quererla en la misma medida que hoy admiramos su radiante belleza.

POR
RAFAEL SOLANA

SILVERIO, un GIRON de MEXICO

CON EL SE VA DEL TOREO LO MEXICANO, DIJO "CANTINFLAS"

SILVERIO Pérez, una de las grandes figuras mexicanas, se va de los toros. Pero se va después de haber conquistado la gloria y ganado nuestros corazones. El sabe cuánto lo queremos".

Así despidió Mario Moreno "Cantinflas" —y esta vez en serio—, a nombre de doscientos amigos a "El Faraón de Texcoco", en la comida que la revista HOY y la "Revista de América" ofrecieron al gran torero, el miércoles 26 en el Rancho del Charro.

Tal como se había anunciado, representantes del toreo, de la prensa, del teatro, cine y radio, de las artes y en general de todas las actividades mexicanas, se dieron cita ese dia, para brindar y decir adiós a Silverio Pérez que esta temporada se despide de la afición taurina de México.

"Cantinflas", quien recibió los trastos oratorios de manos de Renato Leduc, advertía a Silverio Pérez más adelante:

"El próximo domingo —dijo— vas a torear tu última corrida, pero no debes olvidar, que para torear —y también para despedirse— hay que arrimarse al animal..."

Con alegría, con sentimiento, con cariño, las doscientas personas tributaron un fuerte aplauso a Silverio Pérez, que era como el cordial adiós al torero más mexicano y más dramático que haya producido México.

Lo mejor del toreo y lo mejor de todo, estuvo ahí en "El Rancho del Charro", para decir adiós a Silverio: Martorell, el Gran diestro hispano; el siempre alegre Miguelito Arias, Antonio Arias Bernal "El Brigadier" y el Chato Reynaga formaron un grupo de categoría. Al centro: José Pagés Llergo, Director de

HOY, Ana Lilia Fernández, Rosita Arenas, "El Faraón" y Benjamín Ortega. — Derecha: Dos figuras mano a mano: "Cantinflas" y Silverio y como testigo "El Calesero". — Abajo: Emocionado en verdad, Silverio Pérez agradeció la presencia de sus amigos y con gracioso remache dijo: "Ya saben, si corro, la culpa no es mía..."

TACOS, JOVEN

Sin duda que la hora del taco fué la más sabrosa. Por aquello de los discursos que vendrían después, todos se dedicaron a manufacturar ese producto tan mexicano como Silverio: el taco. "Y tacos jóven"! Rosita Arenas, los saboreó con verdadera delicia. — Derecha: Ese gran matador de todos los tiempos, que fué "Armillita", convertido hoy en el más sensacional de los cronistas taurinos desde las páginas de HOY es un experto en eso de la taquería. Tanto, que llamó la atención de sus compañeros de mesa.

EN LA GLORIA

El doctor Alfonso Gaona, por su parte olvidó los problemas de la reventa, de los fabulosos contratos, de los carteles y de los ataques para dedicarse en cuerpo y alma al de los tacos al que, como puede observarse, dedicó toda su atención. — Derecha: "Humm, esto sí es la gloria", dijo Rafael Rodríguez al mismo tiempo que hacía desaparecer un fabuloso taco de carnitas, refiriéndose a la otra gloria, la que se conquista en los ruedos. Mientras tanto, Antonio Velázquez, sorprendido por la cámara, se quedó con el taco atravesado.

FIESTA DEL TACO

Fué la despedida de Silverio, pero también —no hay por qué negarlo—, fué la fiesta del taco. Aquí nadie se hizo para atrás y todos, sin excepción, le entraron con ganas. Martha Roth, tan bella como siempre, no fué la excepción, por cierto. — Derecha: Alfonso Arrache, Gerente de HOY y Antonio Carrillo, el estupendo camarógrafo, fueron de los más distinguidos tacófilos: carnitas, guacamole, chilito, queso y un poco de perejil y ni hablar.

ARTE Y EXPERIENCIA

A Benjamín Ortega, Director de la Revista de América, no se le conocían tan extraordinarias aptitudes para eso del taco. Pero ahí dejó bien plantada su experiencia y su arte. — Derecha: Pero a nadie, seguramente, le supieron los tacos de carnitas y chicharrón, más sabroso que al licenciado y senador Oscar Flores. A él, y en mucho, se debe que hoy México pueda dedicarse con placer a los tacos: fué el capitán de la batalla contra al aftosa.

LA MEJOR PRUEBA

Después del brindis de "Cantinflas", en el que le dió consejos a Silverio Pérez —uno entre otros: acércate al toro, hermano—, vino el apretón de manos cordial y amistoso, de dos viejos, entrañables amigos. — Derecha: Mario Moreno "Cantinflas" y José Pagés Llergo, poco antes de la comida en "El Rancho del Charro", comentando la despedida del "Faraón de Texcoco", que recibió ese día, la mejor prueba de cariño de todos sus amigos.

AMISTAD Y CARIÑO

Agustín Isunza, el magnífico actor teatral y cinematográfico hace reír a Martha Roth y a Antonio Velázquez, con la graciosa imitación del perico, que es ya una verdadera creación suya. Derecha: La despedida a Silverio Pérez fué una fiesta que se caracterizó por la amistad y el cariño de todos los asistentes al gran torero que se va. Entre los concurrentes: "Cantinflas", el Dr. Alfonso Gaona, don Gregorio Ortega, uno de los principales organizadores de la comida y Benjamín Ortega, Director de Revista de América.

AUNQUE DE TIPO FRANCES, SILVERIO ES MEXICANO

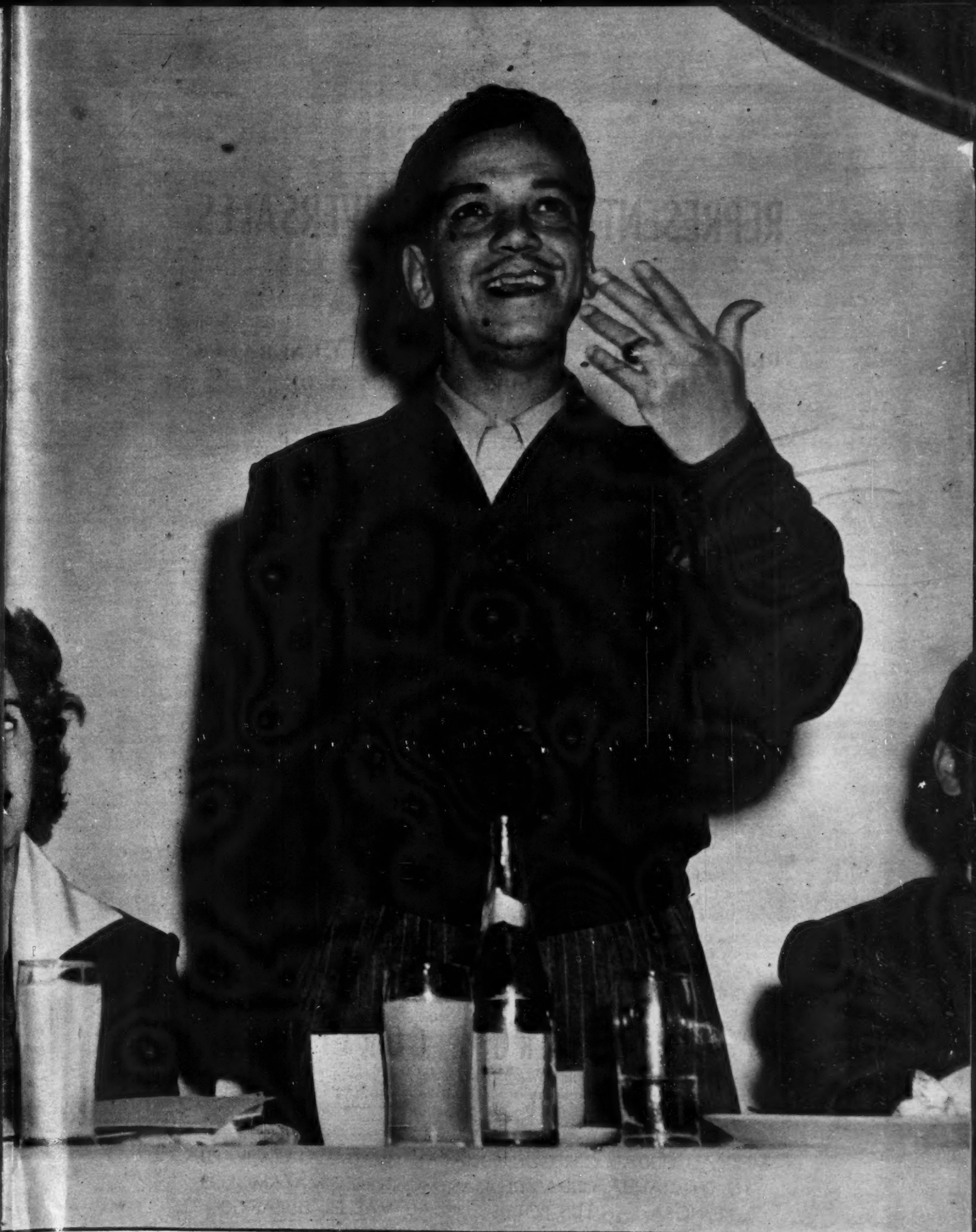

Mario Moreno "Cantinflas", fué el encargado de ofrecer la comida y despedir a Silverio. Con su gracia inimitable dijo: "El domingo que viene es la última corrida de despedida. Podemos decirte una cosita: que no hay torero que se quiera retirar si verdaderamente no se ha arrimado al toro. Entonces, si puedes, me gustaría que te arrimaras, Silverio". Pero más adelante, ya en serio, pintando lo que es "El Faraón de Texcoco" en la tauromaquia mexicana, "Cantinflas" afirmó: "Decir Silverio Pérez es decir un pedacito de este país. Silverio Pérez no podía ser más que mexicano. No podría ser suizo, aunque tenga tipo de francés..." Y así fué cómo se dijo adiós al hombre que ha representado con más profundidad y dramatismo lo mexicano en el toreo: Silverio Pérez.

REPRESENTACIONES UNIVERSALES S. A. DE C. V.

REPRESENTANTES Y DISTRIBUIDORES GENERALES PARA LA REPÚBLICA MEXICANA DE

MINNEAPOLIS-MOLINE

MM

MAQUINARIA MODERNA

TRACTORES - IMPLEMENTOS - MOTORES INDUSTRIALES Y TODA CLASE DE EQUIPOS AGRICOLAS MODERNOS

hace patente al C. Lic. Don

MIGUEL ALEMAN VALDES

su más profundo agradecimiento por la tarea relizada durante su sexenio en bien de la Patria y reconoce en él a uno de los gobernantes más preclaros y patriotas que haya tenido México.

Al mismo tiempo aprovecha la oportunidad para felicitar públicamente al Sr. Don

ADOLFO RUIZ CORTINES

por su exaltación a la Primera Magistratura del País y le promete su más amplia colaboración para que la marcha progresista de México siga adelante.

México, D. F., 1o. de Diciembre de 1952.

Oficinas y Servicio en:

MEXICALI, CIUDAD OBREGON, CULIACAN, GUADALAJARA, IRAPUATO, CHIHUAHUA, CIUDAD DELICIAS, MONTERREY, MATAMOROS, REYNOSA, SAN LUIS POTOSI, CIUDAD VALLES, DURANGO, ZACATECAS, OAXACA, VERACRUZ.

FIERRO, *en la* REBELION DE 29

DESPUES DE BOMBARDEAR OBJETIVOS IMPORTANTES CAYO EN CAMPO ENEMIGO

Por V. BLANC

— XV —

LA CAMPAÑA DE 1929

Este período de los grandes vuelos de pilotos mexicanos, se vió interrumpido en 1929 por la sublevación del general Gonzalo Escobar, que obligó a la fuerza aérea mexicana a intervenir otra vez —la última—, en campaña.

No es nunca agradable, para un militar, tener que luchar contra compatriotas. Pero cabe decir que, no habiendo intervenido México, hasta la segunda guerra mundial, en ninguna contienda fuera de sus fronteras, nació nuestra aviación, se formó, en cierto modo, se perfeccionó y disciplinó al calor de las luchas revolucionarias y post-revolucionarias, de las cuales la de 1929 es, afortunadamente, la postrera.

LUCHA EN EL NORTE

Fueron las elecciones las que dieron motivo a la sublevación del general Escobar y socios, pues eran muchos los militares que se hallaban a su lado. Por lo menos el cincuenta por ciento del ejército habíase sublevado.

El Presidente de la República, general Calles, ordenó al general Juan Andrew Almazán, que saliera al norte, al frente de una columna. Escobar habíase apoderado de Monterrey y después de saquear los bancos, no se sintió seguro en aquella plaza y regresó con sus tropas a Torreón, de donde había salido.

Una escuadrilla, a mi mando, fué enviada a Saltillo, para colaborar con la columna de Almazán. Apenas llegamos, entramos en fuego, en la acción de Paredón, en que una columna mandada por el general Eulogio Ortiz se enfrentó a una rebelde. La aviación participó activamente en este combate.

Teníamos doce o catorce aviones, de todos tipos y marcas: **De Havilland, Waco, Travellers, Stinsons,** unos ingleses **Bristol Fighters** con motor **Hispano-Suiza.** Todos intervinieron en Paredón, con vuelos rasos, para atacar la infantería. Gálvez Pérez, en un **Bristol,** con el copiloto Fernando Andrés Avelino —que más tarde se mató en Texas, durante un entrenamiento—, recibió un balazo en el aparato y éste cayó en la tierra de nadie, entre las dos líneas. Lo rescatamos y pudimos ver que tenía el radiador del avión hecho pedazos. Milagro que no se mataran sus ocupantes.

Después de otro combate en que los rebeldes fueron derrotados, ocupamos San Pedro de las Colonias, donde establecimos una pequeña base aérea. Desde ella salíamos a bombardear los trenes enemigos, que retrocedían a Torreón.

Coronel Roberto Fierro, en la Revolución de 1929.

Hacía muy mal tiempo, con lluvia persistente, que estropeaba el campo y exigía un enorme trabajo para conservarlo utilizable. Era evidente que el adversario se disponía a abandonar Torreón y a enviar sus contingentes hacia Chihuahua. Esto ofrecía una ocasión magnífica para que la aviación no sólo se luciera, sino que llevara a cabo una labor eficaz.

ATAQUES POR RETAGUARDIA

Me costó mucho convencer al general Eulogio Ortiz, quien no sentía gran simpatía por la aviación como arma ya que en 1924, por una falta de coordinación fué bombardeado y acabado casi todo su Estado Mayor. Le suplique incluso, que me permitiera llevar a cabo la operación que yo había planeado. Consistía ésta, simplemente, en volar los puentes de la retaguardia del enemigo, de modo que éste se creyera atacado por detrás y, además, no encontrara posibilidades de seguir retirándose y reconcentrándose ordenadamente. Después de largas discusiones, el general Ortiz accedió.

En mi aparato, y llevando como compañeros al capitán Valle, al capitán Corzo Molina, al capitán Feliciano Flores y a otro piloto, emprendimos el vuelo. Habíamos cargado la máquina con todo su cupo de gasolina y además llevábamos diez latas de gasolina en la cabina.

Pusimos rumbo a Escalón. Allí cerca, entre Torreón y Bermejillo, había unos cuantos puentes grandes, de madera. Yo era buen conocedor del terreno de toda aquella región y sabía que por allí cerca había una laguna seca. La localicé y aterrizamos en ella.

Dejando a Flores al cuidado del aparato, los otros cuatro nos dirigimos hacia el puente próximo, cargando las latas de gasolina. Rociamos el puente y prendímosle fuego. Cuando empezaba a arder por los dos extremos, vimos venir un tren. El peligro era inminente.

Corrimos hacia el avión. Entonces me di cuenta de que Flores —por querer participar en la aventura o por no quedarse solo, quien sabe—, se había alejado del aparato y venido detrás de nosotros.

Pudimos llegar a tiempo a la máquina y elevarnos antes de que la tropa rebelde que iba en el tren nos alcanzara con sus disparos.

Volamos un buen rato sobre el tren y una serie de carretillas cargadas de ferrocarrileros que al poco rato llegaron, sin duda con ánimo de apagar el incendio del puente y de reparar éste. Desde el aire les hicimos señas para que no se metieran. Nos comprendieron

Los aparatos de entonces, que jugaron un puesto importante en la revolución escobarista, eran piloteados por muchos de los que hoy, con el tiempo, son ases de la aviación. En la foto, un aparato en maniobras.

y así logramos que el puente quedara completamente destruido.

Escobar abandonó Torreón aquella misma noche, creyendo que el enemigo le iba a caer por la espalda. Al día siguiente, ocupamos la ciudad. La operación, a base de la fuerza aérea, había dado, pues, un resultado magnífico.

TRES COLUMNAS

Me tocó en suerte ser el primero en aterrizar en Torreón. Al principio, la gente de la ciudad nos miraba mal, porque creían que habíamos sido nosotros quienes bombardeamos el mercado y algunos lugares céntricos y sospechaba que nos proponíamos acabar con los civiles. Unos cuantos días de convivencia con mis muchachos la convencieron de su error.

En realidad, Torreón había sufrido varios bombardeos dolorosos, llevados a cabo por la escuadrilla que operaba en el sector del ferrocarril central, por Durango, a las órdenes directas del general Calles y del general Cárdenas. En esta escuadrilla eran figuras destacadas Sidar, Iezama, el capitán Durón, el teniente motociclista Fernando Alvarez, actualmente teniente coronel de aviación.

El general Calles ordenó que se preparara el avance hacia Chihuahua. Para ello organizó tres columnas, después de sostener varias conferencias con los jefes militares más señalados. Estas tres columnas debían exterminar la rebelión de una buena vez.

La primera la mandaba el general Cárdenas, y debía ir de Guadalajara a Mazatlán y Sonora.

El general Almazán mandaba la segunda, con órdenes de avanzar desde Torreón hacia el Norte, por Chihuahua, hasta Nacua y Agua-prieta. Yo formaba parte de esta columna.

La tercera quedó al mando del general Saturnino Cedillo, con encargo de liquidar los focos de cristeros que habían surgido en Jalisco, al calor de la rebelión. Con él iban, entre otros aviadores, Adolfo Piña, (hoy coronel); el capitán segundo Pulido Ortiz, (hoy general); Bernardo Hermosillo Ríos y algunos otros. Con el general Cárdenas, como ya indiqué, iban Sidar, Lezama, Durón...

Recuerdo que en un combate entre Mazatlán y Navojoa, en Maniaca, el copiloto de Sidar, capitán Robles, recibió un balazo que le causó la muerte instantánea. Fué una de las escasas bajas de la aviación en esta campaña.

ATAQUES A JIMENEZ Y ESCALON

Los rebeldes intentaban reconcentrarse en Jiménez, donde se habían atrincherado frente al río.

Dióse orden, en consecuencia, de bombardear estas posiciones y se encargó de cumplirla entre otros, el capitán Luis Farel, que salía de bombardear cuando llegaba yo de un reconocimiento. Volaba Farel como a 800 ó 1,000 metros de altura sobre el mismo pueblo. Cuando le alcanzó un balazo, que le atravesó las dos piernas. Logró regresar a la base y de ella lo condujeron en avión a México, para que lo operaran. Lo extraño de este caso es que se me hace difícil que un Mauser llegara a tanta altura. Debió de ser un tiro de alguna de las armas más modernas de que disponían algunos de los rebeldes.

Por esta misma época iniciamos el avance hacia Bermejillo. Yo guiaba a la caballería, desde mi avión, señalándole dónde había aguajes, raros e indispensables en aquella zona árida. Aterrizaba delante de los jinetes, cuando descubría un lugar donde abrevar sus caballos, y tuve la suerte de que jamás me sucediera nada, a pesar de que el general Almazán me había advertido repetidas veces que me exponía a una sorpresa de rebeldes emboscados.

Ya cerca de Escalón, el general Almazán previnome de que no aterrizara por allí, pues tenía noticias de la existencia de varias partidas de rebeldes. Mandaba la columna de caballería el general Serratos y se encontraba cerca de Escalón, de modo que decidí aterrizar en una de las calles. Lo hice sin dificultad, pero apenas había puesto las ruedas en el suelo, comenzó un tiroteo del cual salí ileso por verdadero milagro. Mi avión quedó con 18 impactos.

El general Higinio Aguilar, de los sublevados, se encontraba escondido con su tropa en las casas, esperando, sin duda, capturarme, cuando yo aterrizara. Pero como no lo logró y viera acercarse a nuestras fuerzas, abandonó el campo, saliendo de estampida. Nuestros soldados lo persiguieron y le causaron algunas bajas.

En Escalón, reorganizamos nuestras tropas, dimos provisión de agua a los soldados y formaron tres columnas de caballería, para proseguir el avance, mandadas por los generales Eulogio Ortiz, Serratos y Anacleto López. La de infantería iba dirigida por el general Gilberto R. Limón y el general Almazán, Jefe de la columna, marchaba con su cuartel general y de la impedimenta.

Nuestros bombardeos sobre Jiménez, que constituía el objetivo inmediato del avance, eran poco efectivos, debido a la mala calidad del material. Almazán me llamó y me dijo, muy seco, que la aviación no servía para nada, puesto que ni siquiera habíamos sido capaces de destruir un nido de artillería y ametralladoras que inte-

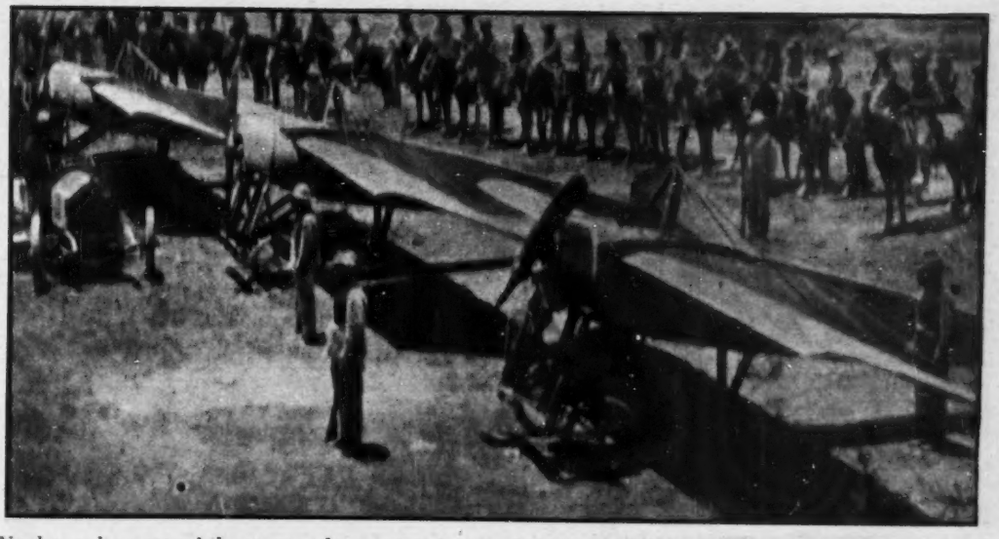

No obstante lo raquítico de la aviación militar en 1929 y a pesar de la falta casi absoluta de equipo, los pilotos de la fuerza aérea de aquel entonces, desempeñaron un papel de gran importancia en el movimiento subversivo.

KALB,
STIEGLITZ Y
COMPANIA, S. A.

MIEMBROS DE LA BOLSA
DE VALORES DE MEXICO

Teléfonos:

10-46-00, 35-95-60, 35-95-68 y 35-95-69

I. la Católica No. 45-5o. Piso
Apartado Postal 7085
MEXICO, D. F.

CORRESPONSALES:

GLORE, FORGAN & CO.,
CHICAGO NEW YORK

La Guardiana, S. A.

Compañía General de Fianzas

Gante 4-4o. piso México, D. F.

Teléfonos:

36-27-47 18-67-91

36-27-48 18-32-49

Felicita al señor Lic.

Miguel Alemán

por su serena y fructífera labor como Presidente Constitucional de los Estados Unidos Mexicanos y saluda efusivamente al señor don

Adolfo Ruiz Cortines

al hacerse cargo de la Primera Magistratura del país, ofreciéndole su sincera adhesión.

Diciembre 1o. de 1952.

rrumpía la progresión de nuestras fuerzas.

Picado en mi amor propio, a la vez que deseoso de liquidar ese molesto nido enemigo, subí a mi aparato, en compañía del capitán Valle, y emprendí el vuelo, después de haber cargado diez bombas, porque y ametralladora.

AVENTURA EN LOS CERROS

Me pasé de Jiménez y me lancé sobre esta población viniendo del norte —es decir, de donde sólo había fuerzas rebeldes—. Bajé hasta 10 ó 12 metros del suelo, me arrimé por el puente grande y solté las bombas sobre el cuartel de artillería. Más adelante supe que hicimos buenos blancos. Pero, de momento, sólo me enteré de que un balazo había agujereado nuestro tanque de aceite, cuando estábamos a escasos 100 metros de altura sobre Jiménez.

Tres minutos duró andando el motor, dándome tiempo justo para planear en unos llanos de la Hacienda de Guadalupe, al oeste de la población.

Vimos en seguida desplegarse fuerzas rebeldes que venían a capturarnos. En vez de correr hacia donde estaban nuestras tropas, me dirigí al norte, donde había unos cerritos. Gracias a esto, desorientamos al enemigo. Durante dieciocho horas, permanecimos en los cerros, sin agua, sin comida, ocultándonos en las cumbres de las lomas aquellas.

Por fin, ya casi completamente agotados, hallamos un arroyo. Después de apagar nuestra sed, nos metimos en una cueva que formaba el mismo arroyo —allí son frecuentes los cursos de agua subterráneos a trechos— y me eché a dormir. Valle insistió en que siguiéramos caminando pero lo convencí de que nos tomáramos, cuando menos, una hora de descanso.

Ya algo más frescos, subimos a lo alto de la sierra y bajamos al valle del otro lado. A las diez de la noche, nos tumbamos a dormir. Al alba, encontramos a un vaquero con dos caballos. Nos le arrimamos y cuando quiso, ya estábamos sobre él. Le propusimos que nos vendiera los animales, no quiso, lo amenazamos con quitárselos a la fuerza y finalmente accedió a dárnoslos por 20 dólares cada uno.

Dos o tres kilómetros más allá, vimos una polvareda por el camino. Nos cortamos para la sierra, pero los jinetes rebeldes nos habían divisado y del grupo se desprendieron unos cuantos para atajarnos. Abandonamos los caballos y nos metimos por unas cuevas y luego trepamos a lo alto de las lomas. Así logramos escapar otra vez.

PROTEGIDOS POR MEZQUITES

Sobre las seis de la tarde, avis-

tamos el aguaje El Venado. Bebimos como locos. Un chamaco que iba a llevar de comer a su padre nos regaló unas tortillas de harina que nos supieron a cielo. Pero un tropel desbocado de jinetes nos interrumpió la digestión. Corrimos a ocultarnos detrás de unos mezquites, al borde del camino, y allí, agazapados, cubiertos de espinas, consguimos que no nos vieran, gracias a que el fuerte viento arremolinaba las hojas y las amontonaba sobre los mezquites, haciéndonos así una especie de biombo. Ni siquiera pensamos en el peligro de las víboras.

Llegamos, por fin, agotadísimos, al valle de Escalón, después de andar diez horas seguidas bajo un sol de castigo. Ya no podíamos más. Metimos la cabeza cada uno en el agujero de un tronco de palma y nos dormimos. Pero Valle despertó poco después y se alejó, diciendo que iba a buscar el camino o alguien que nos guiara.

Horas más tarde, me levanté y vi, a poca distancia, un ranchito —creo que lo llamaban Palo Blanco o Palo Hueco—. Habíase librado un combate allí, y todavía quedaban tirados en el suelo cadáveres de rebeldes —pues no se habían detenido a levantarlos—. Los caballos galopaban de un lado para otro.

Tomé el sombrero de paja de un cadáver y logré echar mano de un caballo, haciendo sonar unas piedras dentro del sombrero, como si fuera maíz. El animal se acercó y pude montarlo con no pocos trabajos, gracias a que estaba tan flaco y hambriento que no tenía fuerzas para resistir.

Fuí a la vía, y allí topé pronto con camiones que transportaban tropas nuestras. Di el caballo a un sargento, que lo condujo a Escalón, donde, cuando hubo comido y recobrado fuerzas, mató de una patada a un mozo que lo quería ensillar.

Ya en el cuartel general, me costó Dios y ayuda quitarme la ropa, desgarrada —como mi piel— por las espinas de los mezquites.

El general Almazán mandó una patrulla en busca de Valle y lo hallaron al otro día, amolado, perdido, rumbo a Inde, Dgo.

El general Almazán nos felicitó y nos enseñó algunos telegramas recibidos durante los dos días que anduvimos perdidos, firmados por "queridos compañeros", en los cuales decían que me había volteado, que siempre sospecharon que yo estaba con los rebeldes y que les extrañaba que no lo hubiese hecho antes. No quiero indicar, claro está, quiénes firmaban estos telegramas —que conservo en mi archivo—, pero muchas veces, después, al encontrarlos, me saludaban con alharacas y me sonreían amistosamente.

A causa de esta acción, fuí ascendido a coronel.

EL ROBLE ES NUESTRO EMBLEMA

ESCUELA Y PAN PARA SUS HIJOS

El advenimiento de los hijos determina un aumento incesante en el presupuesto hogareño.

Es imperativo alimentarlos y también instruirlos.

A mayores estudios, más oportunidades...

El futuro de sus hijos y el suyo propio dependen de la preparación educacional que reciban.

Los estudios son costosos. Y la mayor tragedia de un padre es la de resignarse a que su hijo amado tenga que abandonar los estudios por falta de dinero...

Seguros de realizar una misión social y patriótica, brindamos hoy a los padres mexicanos

EL TITULO DE RENTA EDUCACIONAL

Como la solución práctica e insensible del problema escolar.

El título Educacional cumple la misión específica de hacer posible la continuidad de un plan de estudios con duración de cinco años: sesenta mensualidades de renta.

Y lo emite el primer Banco Capitalizador de Ahorros.

Con gusto le proporcionaremos toda clase de informes.

BANCO CAPITALIZADOR DE AHORROS, S. A.

Institución de Capitalización y Ahorro.

V. Carranza 46 y 48.
México, D. F. Teléfonos: 18-03-80 y 35-78-45

Aut. Comisión Nal. Bancaria en Of. No. 601-II-18947. VIII-13-51.

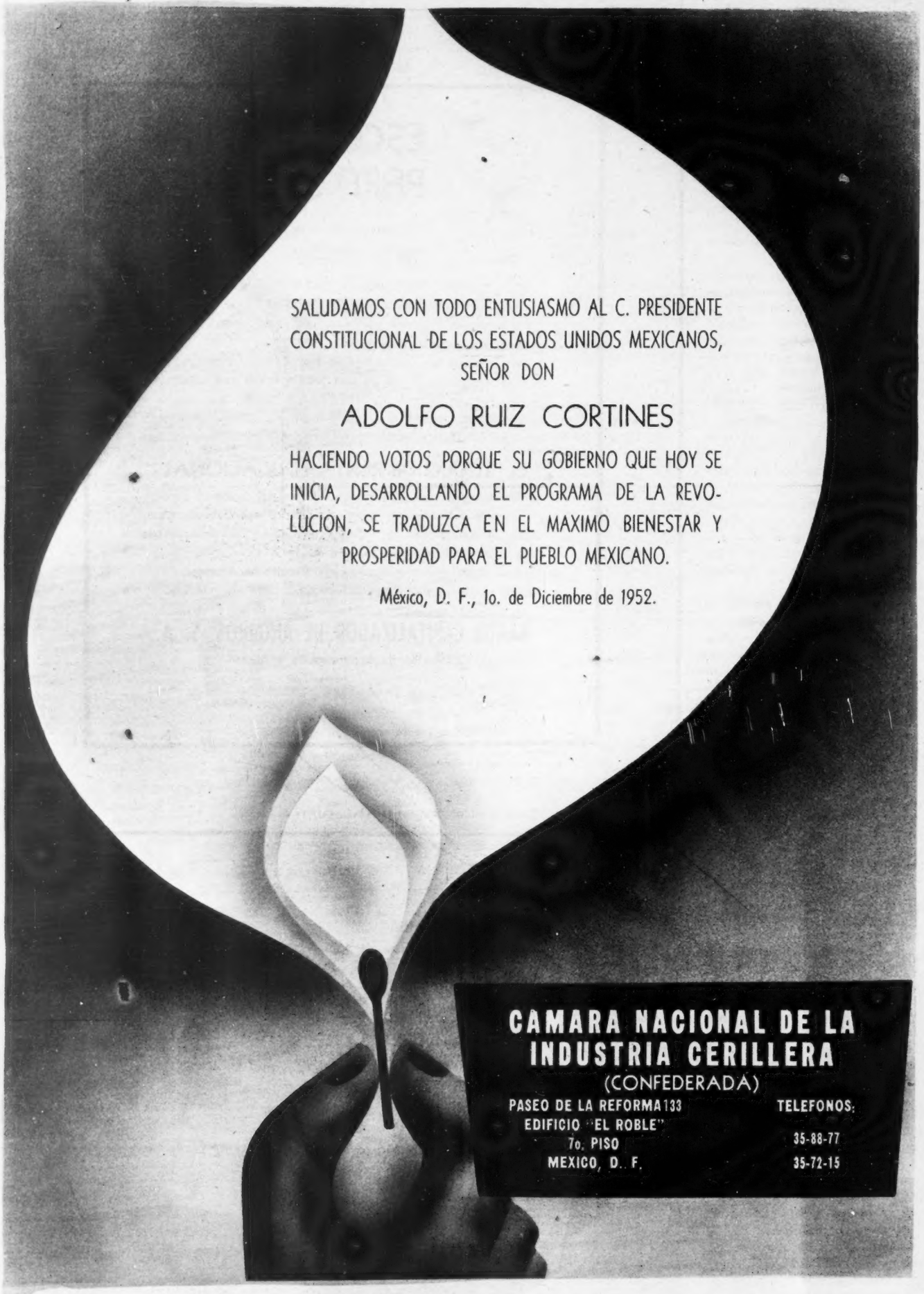
SALUDAMOS CON TODO ENTUSIASMO AL C. PRESIDENTE CONSTITUCIONAL DE LOS ESTADOS UNIDOS MEXICANOS, SEÑOR DON
ADOLFO RUIZ CORTINES
HACIENDO VOTOS PORQUE SU GOBIERNO QUE HOY SE INICIA, DESARROLLANDO EL PROGRAMA DE LA REVOLUCION, SE TRADUZCA EN EL MAXIMO BIENESTAR Y PROSPERIDAD PARA EL PUEBLO MEXICANO.
México, D. F., 1o. de Diciembre de 1952.
CAMARA NACIONAL DE LA INDUSTRIA CERILLERA
(CONFEDERADA)
PASEO DE LA REFORMA 133
EDIFICIO "EL ROBLE"
7o. PISO
MEXICO, D. F.
TELEFONOS:
35-88-77
35-72-15

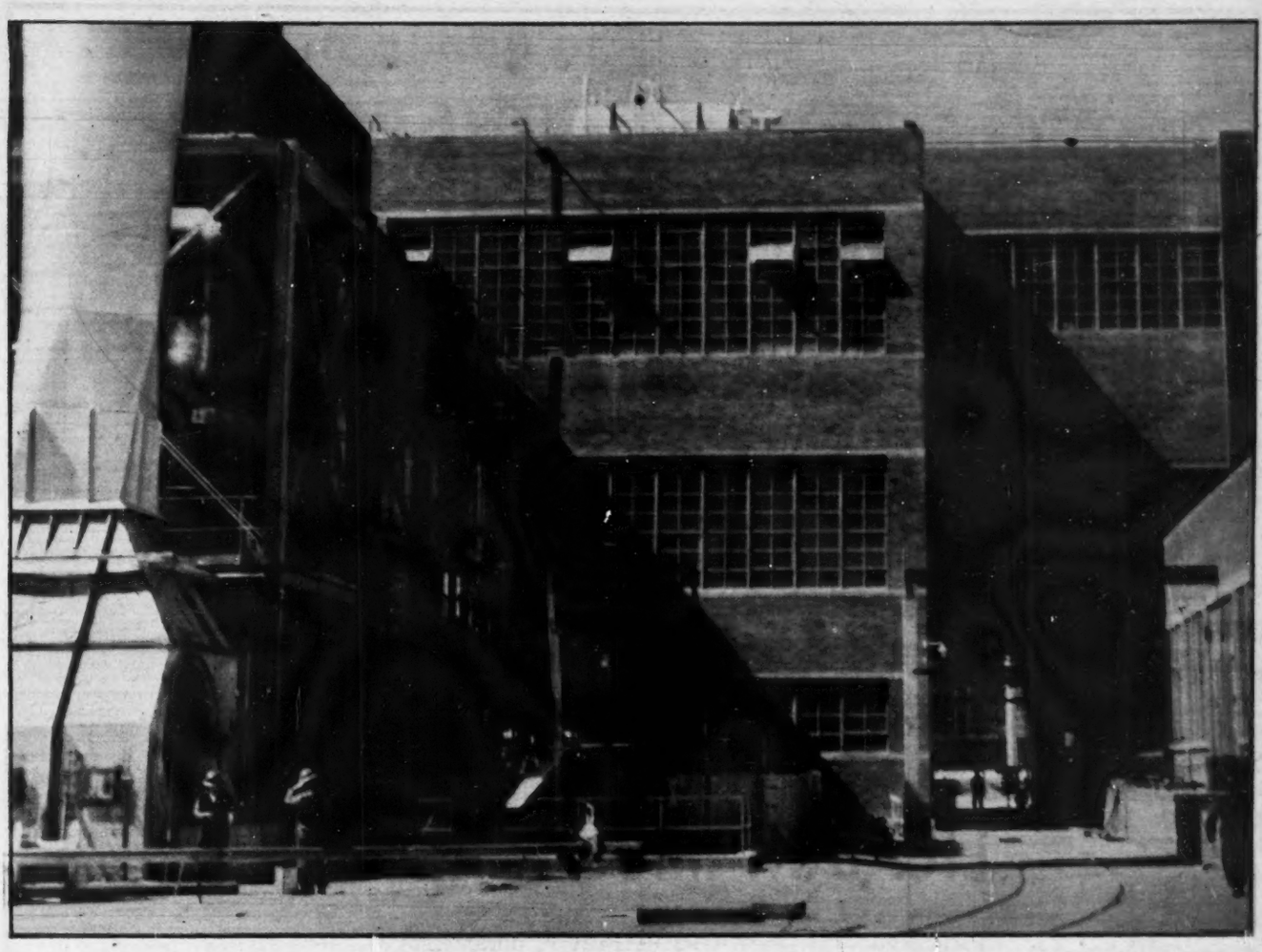

Esta nueva planta termoeléctrica que se está construyendo en Lechería, Estado de México, aproximadamente a 22 Km., de la ciudad, es propiedad de la Cía. de Fuerza del Suroeste de México, S. A., subsidiaria de la CIA. MEXICANA DE LUZ Y FUERZA MOTRIZ, S. A. El sistema interconectado con capacidad total de más de 500,000 K.W., suministrará energía eléctrica al Distrito Federal y Estados circunvecinos. El costo total de la instalación será de $76.000,000.00 M. N.

LA PLANTA TERMOELECTRICA DE LECHERIA

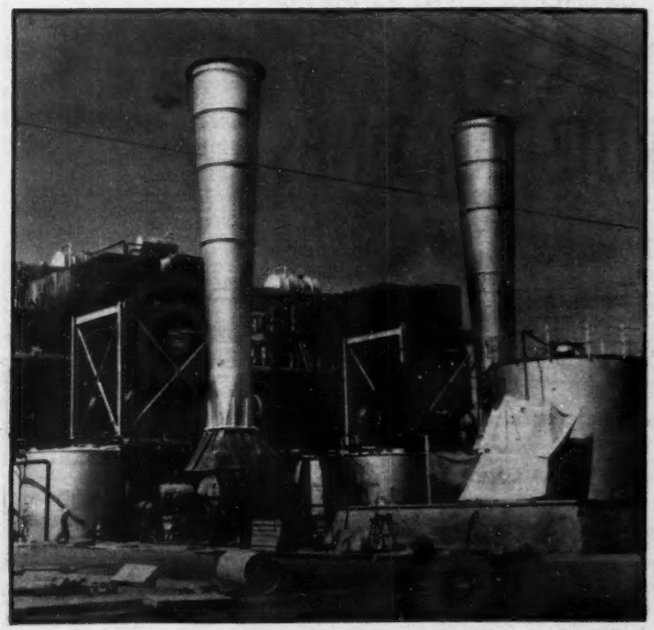

La instalación actual incluye estas dos calderas acuatubulares, una para cada unidad generadora. Cada caldera tendrá una capacidad de evaporación de 150 toneladas de vapor por hora a una presión de 63 Kgms. por cm2 y 485 grados centígrados, de temperatura. Estas calderas son del tipo intemperie de acuerdo con la práctica más moderna en instalaciones. En la construcción de esta magna obra están tomando parte más de 1,000 trabajadores a la vez.

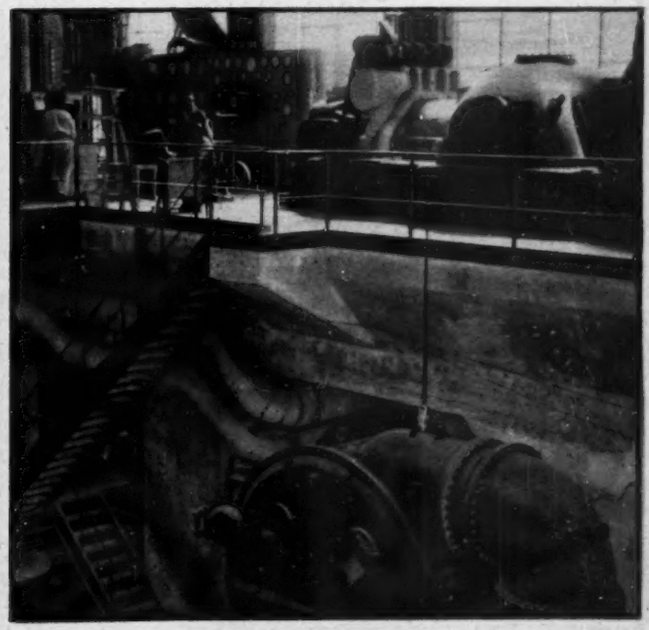

Esta es una, de las dos unidades turbo generadoras, que tienen una capacidad máxima de 33,000 K.W. (42,000 K.V.A.), cada una. La unidad generadora que nos muestra la gráfica superior, ya está en servicio, y la otra unidad será puesta a trabajar dentro de muy poco tiempo. La instalación de esta nueva planta termoeléctrica está a cargo de los ingenieros J. K. Jennings, B. Nikifforof, Luque y Gil Paudcha. Todos ellos muy conocidos en sus respectivas ramas de trabajo.

C T M

En ocasión de la fecha en que se lleva a cabo la TRANSMISION DE PODERES FEDERALES, la Confederación de Trabajadores de México, se complace en reconocer, públicamente, la grandiosa obra realizada por el C.

LIC. DON MIGUEL ALEMAN

PRESIDENTE DE LA REPUBLICA, durante sus seis años de Gobierno y expresarle sus sentimientos de gratitud y amistad; saludando a la vez con verdadero júbilo, al C. PRESIDENTE CONSTITUCIONAL DE LOS ESTADOS UNIDOS MEXICANOS, señor

DON ADOLFO RUIZ CORTINES

y ofreciéndole, en nombre del proletariado nacional, su cooperación y apoyo en las tareas que el pueblo le ha asignado, en esta nueva etapa de la historia de México.

México, D. F., 1o. de Diciembre de 1952.

EL COMITE NACIONAL.

LA VUELTA AL MUNDO DE un PERIODISTA

Katy Rodolph, estrella olímpica de patines sobre hielo, ha llegado a Reno para divorciarse. El motivo, se quiere casar con un campeón noruego de skies.

CANSANCIO

No todo el mundo, cuando está cansado por el trabajo, siente la fatiga en la misma región del cuerpo. Esto es una cosa que todos habrán podido observar, pero lo que mucha gente ignora es que cada trabajador, cada persona que repite día tras día un mismo ejercicio muscular, experimenta siempre el cansancio en el mismo sitio y que esta localización del cansancio está relacionada con la profesión o clase de trabajo a que el individuo se dedica. Lo más curioso es que el cansancio no se siente en los músculos que más trabajan sino precisamente en los que permanecen inmóviles; probablemente su constante contracción es la que produce la fatiga. Esto, sin embargo, no es regla general, como verán ustedes por los siguientes ejemplos.

Los panaderos, que pasan toda la noche encorvados y removiendo la masa, suelen quejarse de fatiga en las piernas.

El peón caminero, que a veces pasa todo el día cavando, es otro de los que salen también de su trabajo con las piernas cansadas.

El herrero, después de estar varias horas golpeando sobre el yunque, no siente el cansancio en los brazos ni en los hombros, sino en la parte baja de la espalda y en los riñones.

Los zapateros, que no hacen más que coser y clavar, sufren de dolores en los músculos del abdomen.

Los soldados, después de una larga marcha, sienten en la nuca mucho más cansancio que en ninguna otra parte del cuerpo, aunque no hayan llevado mochila. Y muchas personas que dan largos paseos se quejan de lo mismo.

Los que montan mucho a caballo sienten principalmente la fatiga en los músculos aductores de los muslos. Después de una carrera a toda velocidad, lo que duele son los hombros y el antebrazo. Pero si el paso ha sido moderado, la fatiga predomina en la región lumbar.

Los violinistas, cuando no son más que principiantes, se quejan de una tensión dolorosa en la nuca después de tocar algún tiempo, y cuando ya son artistas consumados, experimentan cierto adormecimiento en la mano izquierda, que ha estado contraída sobre el mango del instrumento.

El pianista poco ejercitado siente la fatiga en el pecho y en la espalda: pero esto desaparece con la práctica.

Finalmente, el remero siente el cansancio en las pantorillas y en el empeine del pie después de un ejercicio prolongado.

EL GALLINERO

Una gallina de Cartagena puso un huevo con tres yemas y repitió la hazaña a las dos horas. Como premio el Consejo Municipal del pueblo decidió instalarle un nuevo ponedero forrado de plata.

Según Lewis W. Taylor e I. Michael Lerner, en su libro "Selección de gallinas para la producción de huevos", la historia del proceso que ha seguido el incremento de la producción de huevos en las gallinas desde su estado salvaje a la actualidad se remonta a muchos siglos antes de la aparición de los primeros indicios de la industria avícola de tipo comercial. Las aves que vivían en los países del litoral mediterráneo poseían, desde muy antiguo, la fama de estar dotadas de una capacidad productora de huevos muy parecida a la de sus similares de Oriente. De aquellas aves han nacido las razas mediterráneas más famosas como la Leghorn, (Liorna), la Menorca, la Prat, la Ancona, etc.

VISITA

Una delegación presidida por un cura visitó a Churchill para sugerirle la adopción de ciertas medidas contra el vicio. El cura hizo varias citas de las sagradas escrituras para reforzar sus argumentos y al final Churchill dijo:

Bueno, señores, no es frecuente que uno se vea así favorecido con una delegación directa del Todopoderoso.

INEDITO

En su número 50 la revista literaria española "Indice" publica un poema de Unamuno que no ha sido incluido hasta ahora en las ediciones de obras de este escritor. Figura en la Biblioteca de don Manuel Machado, que hoy se halla en Burgos. La Viuda de don Manuel, a la muerte de éste, dispuso que la biblioteca y el archivo de su esposo pasaran a la Diputación de Burgos para formar una biblioteca pública con los fondos de esa colección. El señor Armas Ayala publica en "Indice", un notable trabajo sobre algunos documentos literarios existentes en ese

ASOCIACION HIPOTECARIA MEXICANA, S. A. DE C. V.

INSTITUCION HIPOTECARIA Y FIDUCIARIA

Agradece al Señor Licenciado

MIGUEL ALEMAN

La labor mexicanista y patriótica desarrollada durante su gestión como Gobernante del País y felicita al Presidente de la República Mexicana, Sr. Don

ADOLFO RUIZ CORTINES

que constituye una garantía de progreso y mejoramiento social para nuestra Patria.

México, D. F., Diciembre 1º. de 1952

●

Av. Madero Nº. 2 Edificio "Guardiola"
Despachos 102 y 103 Primer Piso
Teléfonos: Ericson 12-83-14 Mexicana 36-46-16

MEXICO, D. F.

LOS LABORATORIOS
CARLOS GROSSMAN,
S. A.

Felicitan al nuevo Presidente de los Estados Unidos Mexicanos, Señor Don

ADOLFO RUIZ CORTINES.

México, D. F. diciembre 1º de 1952

HOTEL EMPORIO

· HOTEL EMPORIO ·

EL MAS MODERNO, ELEGANTE Y CONFORTABLE
PASEO DE LA REFORMA 124 Y ATENAS 77
MEXICO, D. F.

★

Felicita al C.
ADOLFO RUIZ CORTINES
y hace votos porque México prospere y sea feliz bajo su régimen.

Diciembre de 1952.

Miembro de la Asociación
Mexicana de Hoteles

CANSANCIO
EL GALLINERO
VISITA
INEDITO
PSEUDONIMO
CRIMENES
CONQUISTA
SAL
DIONISIO
PALIO

Se llama Shappely Aissata y está causando furor en París con sus tropicales bailes del Brasil. Aquí la vemos ejecutando una danza al dios del Amor y al Sol.

archivo. Son varias cartas de don Miguel de Unamuno y de Francisco Giner, dirigidas a don Manuel Machado y un poema (que posiblemente está inédito) de Unamuno. He aquí algunos versos de ese poema titulado: "Bienaventurados los pobres":

Cruzan los sin patria, esto es: sin trabajo,
por el polvo estéril del viejo camino,
ganando por Dios, su limosna a destajo:
una vida perra que truncó el destino.
Con el polvo de la senda en el estío,
a empolvarlos llega tamo de las eras
donde siervos trillan los del señorío
junto al libre paso de las carreteras.
Sus abuelos con su sangre cimentaron
estos campos de la Patria en vana guerra,
pues con ella los muy necios remacharon
sin saberlo los grilletes de la tierra.

PSEUDONIMO

Muchos de nuestros lectores habrán leído obras originales del famoso escritor norteamericano Waldo Franck. Pero la gran mayoría no sabe que Waldo Franck es pseudónimo. En realidad el escritor lleva el siguiente nombre y apellido: David Frankestein.

CRIMENES MATEMATICOS

Abraham de Moivre, autor de un manual para jugadores, calculó con exactitud el día de su muerte en el siglo dieciocho. Hippasus, un griego del siglo VI antes de J. C., fué ahogado por sus amigos por revelar un "secreto" matemático (que algunas cantidades, como la raíz cuadrada de dos, no pueden ser expresadas como fracciones ordinarias). Hypatia, la primera mujer matemática, fué linchada por una turba de cristianos egipcios por su amistad con el profeta pagano de Alejandría.

CONQUISTA

El famoso millonario Nicholas Schenk cuando subía a su yate para iniciar un crucero de vacaciones se encontró con una muchacha que desenfadadamente paseaba por la cubierta.

Molesto por la presencia de la intrusa, el millonario la empujó. Se resistió la otra. Y él, encolerizado, la arrojó al mar ignorando si sabía nadar.

La joven salió de la zambullida a la superficie, pero con una encantadora sonrisa en los labios.

—Dios mío —dijo el millonario—, esta es la mujer que necesito.

Y se casó con ella.

SAL

El índice de salinidad del agua de mar es muy variado. En las regiones ecuatoriales el mar es más salado que en las polares.

Hay mares considerados relativamente muy dulces. El más dulce de todos es el Báltico. Tiene un índice del 5 por ciento. El más salado es el Mar Rojo con el 41 por ciento. El Mediterráneo tiene el 38%.

DIONISIO

Dionisio o Dioniso, es el dios griego del vino; la mitología romana lo designa con el nombre de Baco, hijo de Júpiter y de Semele. Fué para su padre una gran ayuda en su lucha contra los gigantes. El padre de los dioses gritaba en los combates: "Evohe, Bache, Evohe". También se llamaba Leneo, Nictelio, Lico, Yaco, Tioneo. Los aficionados al vino tienen el apodo de "Bromios".

PALIO

No toda la cristiandad sabe que el palio que el Sumo Pontífice envía a los arzobispos cuando se les consagra, es tejido con la lana de los corderos que en la Iglesia de San Juan de Letrán en Roma, son bendecidos cada año. Con este mismo palio son sepultados los arzobispos.

LA ASOCIACION DE BANQUEROS DE MEXICO

PRESENTA SUS RESPETOS
AL SEÑOR DON

ADOLFO RUIZ CORTINES

PRESIDENTE DE LA REPUBLICA,
CON MOTIVO DE LA TOMA DE
POSESION DE SU CARGO.

1952 1958

CREDITO HIPOTECARIO, S. A.

SOCIEDAD HIPOTECARIA Y FIDUCIARIA

SAN JUAN DE LETRAN NUM. 21

MEXICO, D. F.

TELEFONOS

12-77-44 12-99-50

NUMEROS:

35-95-53 35-95-54

Participa de la confianza y optimismo que infunde al pueblo mexicano la recia y brillante personalidad del C.

DON ADOLFO RUIZ CORTINES

Presidente Constitucional de México 1952-1958, y expresa su fe en que el período gubernativo que hoy se inicia orientará los destinos patrios hacia altos ideales y plasmará su esfuerzo en fecundas realidades.

El General Tiburcio Garza Zamora, Comandante del 11o. Regimiento del sector militar, en la Ciudad de Reynosa, Tamps., con el Presidente de la República, Lic. Miguel Alemán, durante la visita que el Primer Jefe del Ejército hizo al Norte de aquel Estado para inaugurar importantes obras. Los oficiales y el general Garza Zamora, departieron amigablemente con su primer Jefe.

ALEMAN CON LOS MILITARES DE REYNOSA

El Presidente de la República, con la amabilidad que le caracteriza, atendió a un oficial de las fuerzas bajo las órdenes del general Garza Zamora, quien le solicitó el ascenso por sus 10 años de servicio. El Lic. Alemán, concedió el ascenso inmediatamente. — Derecha: Agradeciendo en su carácter de militar, todos los beneficios de las grandes obras que el señor Presidente ha realizado durante su gobierno en la zona agrícola del Norte de Tamaulipas —irrigación, nuevas tierras algodoneras abiertas al cultivo, los campos petroleros de Reynosa y su refinería—; el general Garza Zamora se despidió del Lic. Alemán reiterándole que conservaría siempre la misma amistad, estimación y respeto que le conservó como Presidente de la República y Primer Jefe del Ejército, ahora que pasa a convertirse en un simple ciudadano.

LA XLII LEGISLATURA DEL CONGRESO DE LA UNION

Se une en este día memorable para los destinos futuros de México, al júbilo unánime de la Nación y envía juntamente con el pueblo de nuestra Patria, su ferviente saludo al señor Presidente de los Estados Unidos Mexicanos, C. don

ADOLFO RUIZ CORTINES

sucesor revolucionario y patriota del C. don Miguel Alemán, quien hoy deja la Primera Magistratura de la República después de un sexenio brillante y promisor que los mexicanos todos, con honesta conciencia de Patria, le valoran y le otorgan un profundo voto de reconocimiento.

La Cámara de Diputados al Congreso de la Unión, hace suyo el Pensamiento y Programa del C. Presidente de la República, C.

ADOLFO RUIZ CORTINES

"...y ya que es preciso considerar el problema más apremiante de la actualidad, hemos de empeñarnos en combatir con el mayor denuedo la carestía y la escasez que padece nuestro pueblo. El régimen actual que preside Miguel Alemán no ha omitido ni omite esfuerzo alguno para solucionar ese problema, que está influído, como todos sabemos, por causas externas y por las internas de fuerza mayor, como son la sequía, las epizootias y las plagas de los cultivos. Debemos, pues, redoblar nuestros esfuerzos para acrecentar la producción de los artículos indispensables a nuestra colectividad".

(De uno de los discursos del C. Ruiz Cortines durante su jira política por la República).

"Nuestra Ley Suprema, al instituír al Estado en Administrador de los recursos nacionales para su más equitativa distribución, impone a los gobernantes la misión de mantener las condiciones de seguridad individual y colectiva que permitan la adecuada satisfacción de las necesidades humanas. Por ello, siguiendo la trayectoria de los regímenes revolucionarios de Cárdenas, de Avila Camacho y Alemán, para no citar sino a los más recientes y al actual, nos empeñaremos en procurar más elevadas formas de vida a nuestros compatriotas, así en lo moral como en lo cultural y en lo económico; en mejorar a los núcleos indígenas y en promover el bienestar de los demás sectores sociales".

ADOLFO RUIZ CORTINES.

LA FEDERACION MEXICANA DE FUTBOL ASOCIACION,

LOS DOCE CLUBES DEL SECTOR PROFESIONAL, AMERICA, ATLANTE, MARTE, NECAXA, ATLAS, GUADALAJARA, ORO, PUEBLA, TAMPICO, LEON, ZACATEPEC Y LA PIEDAD,

EL SECTOR AMATEUR

Y LA SEGUNDA DIVISION,

Felicitan efusivamente a

DON ADOLFO RUIZ CORTINES

por su exaltación a la Primera Magistratura de la Nación, esperando que como su ilustre antecesor, dará todo su apoyo a la obra social, constructiva y de trabajo.

México. D. F., diciembre 1o. de 1952.

ARTE

El Papalote

La Niña de Azul

LOS "NIÑOS MEXICANOS", DE GUSTAVO MONTOYA

Gustavo Montoya ha nacido en México, D. F., en 1905. Tras unos cortos años de aprendizaje junto a Gedovius, en la Escuela de Bellas Artes, marcha a Europa. Correrías por Francia e Italia. Después, tres años seguidos en Nueva York, en donde tomó, por contraste con el ambiente y con cuanto le rodeaba, cabal conciencia de su mexicanidad, y de las obligadas raíces mexicanas de su arte. Una primera exposición —en la galería neoyorquina de esa gran amiga de México que ha seguido siendo Alma Reed—, acaba de convencerle de su razón de ser como pintor específicamente mexicano. Después, ya el retorno definitivo a la patria, y con el intermedio circunstancial de una clase de colorido en la Escuela de Artes Plásticas, el desarrollo uniforme, día a día, de una obra que día a día perfecciona, sin efugios, ni apresuramientos los recursos materiales cuya depuración hace de su proceso una ininterrumpida ascensión.

La biografía de Gustavo Montoya no tiene más historia. En cambio, tiene la fuerza persuasiva de cada una de sus etapas.

Mejor, quizá, convendría decir "series".

Y es que Gustavo Montoya pinta, colmada su sensibilidad de determinadas sensaciones, que le es necesario, imprescindible, volcar en el lienzo para, de una vez, liberarse de su obsesión. Ya desembarazado, a costa de un refinamiento de meses sobre un mismo tema, del acuciamiento de todos los perfiles posibles de este tema, queda listo para recibir los impactos de otras visiones: externas o interiores, o, más exacto, conjuntamente brotadas en su intelecto, y a él llevadas por sugestiones de espectáculos extraños a reacciones personales. De esta guisa tuvimos, el año próximo pasado, la exposición de bodegones (bodegones típicamente mexicanos); antes, habíamos tenido la de "Las calles de México" (1); y ahora, en el Salón de la Plástica Mexicana, de las calles de Puebla, ésta de "Niños Mexicanos", que, por encima de la anterior, enlaza directamente, en calidad de emoción, y hasta en la insistencia de ciertos detalles, con aquella de "Las Calles".

Cuadros —tipos y escenas— de niños, lo cual ya sitúa el conjunto en un tiempo en que el niño, ocupa por fin su lugar en el arte, tras larguísimos siglos en que el arte lo desconoció en su personalidad infantil (la inmensa mayoría de representaciones de niños anteriores al auge de la Escuela inglesa, o sea a fines del Dieciocho, son, en figuras de ni-

(1) Véase "Hoy" del 17-10-51 y del 22-4-50.

LOS TRABAJADORES Y PROPIETARIOS DE LAS LINEAS GUSTAVO MADERO, LINDAVISTA Y FOMENTO AUTOMOTRIZ

FELICITAN AL SEÑOR LIC. MIGUEL ALEMAN POR HABER TERMINADO FELIZMENTE SU PERIODO PRESIDENCIAL HABIENDO LEGADO AL PAIS OBRAS CONSTRUCTIVAS EN BENEFICIO DEL PUEBLO COMO EL SEGURO SOCIAL, OBRAS HIDRAULICAS, ESCUELAS, CAMINOS, ETC., ETC.

DESEAMOS EL MISMO EXITO A DON ADOLFO RUIZ CORTINES EN SU PERIODO PRESIDENCIAL 1952-1958, OFRECIENDOLE NUESTRA COOPERACION INCONDICIONAL

FOMENTO AUTOMOTRIZ

LUCERNA Y ABRAHAM GONZALEZ

LLANTAS Y ARTICULOS PARA EL HOGAR

THE MAZAPIL COPPER COMPANY LIMITED, Empresa Concesionaria DEL FERROCARRIL DE COAHUILA Y ZACATECAS, expresa su más viva satisfacción con motivo de la toma de posesión del señor

DON ADOLFO RUIZ CORTINES

como Presidente Constitucional de la República Mexicana, y le desea todo género de aciertos en tan elevado cargo.

México, 1o. de diciembre de 1952.

Av. Morelos No. 20

México, D. F.

ASCOT alimenta con agua caliente los baños, la cocina, la lavadora y los lavabos de toda la casa con sólo abrir cualquier llave del sistema.

CONSULTE CON SU DISTRIBUIDOR MAS CERCANO
ASCOT GAS WATER HEATERS, LTD., LONDRES
Proveedores del Gobierno de S.M. la Reina de Inglaterra
ASCOT

REPRESENTANTES
CALEFACCION MODERNA, S.A.
Hamburgo 33 México 6, D.F. Tels. 11-99-52, 11-99-53, 35-17-10

"Cana al Aire" PIZA 1902

POR MARGARITA NELKEN

Niñas Mariposas

Lluvia

ños, representaciones de adultos); y cuadros de niños mexicanos lo cual, dentro de su envoltura genérica de ternura da a estas obras un acento que transpone su realidad en exaltación lírica.

Aquella exposición de los Bodegones del año pasado, ya había afirmado la consistencia, la seguridad del oficio del pintor; la exposición actual, más independiente de la realidad objetiva, apela a esa seguridad técnica para desprenderse —en apariencia— de las imposiciones de una visión indistintamente asequible a todos.

"La trascendencia de la obra de arte pictórico, penetra en el terreno de las vivencias íntimas del individuo, inclusive con independencia de su propia voluntad", escribió, en una ocasión, el propio Montoya. Estos ángeles que él ha visto, en atardeceres, o amaneceres, de Anunciación, surcar el cielo inmercesiblamente nacarado de las calles capitalinas —cotidianamente capitalinas— y que ahora ve guiar, en una metamorfosis que su sentimiento poético nos hace sentir natural, unos cortejos infantiles; estas "Mariposas", que volando en una luz irreal, dan realidad terrestre a las siluetas de las niñas que se destacan sobre el oro líquido de un fondo de ensueño; esa "Rueda de Angeles", a la cual responde, en el plano inferior, la rueda de las niñas de un paisaje mísero de la periferia: todo, en las pinturas de esta "serie", dice de la sensibilidad y el numen poético del pintor, y de las insospechadas resonancias que —independientes de su expresa voluntad— adquieren en la receptividad del espectador.

Sobra hablar de la libertad de medios que abren paso a estas reacciones, del pintor primero, de quien contempla su obra después. Con el bodegón de "Los panes", que hacía pensar en ciertos trozos de pintura andaluza del Diecisiete, este cuadro de la "Luvia" es, sin duda, en punto a realización técnica, el fruto más sazonado del arte de Gustavo Montoya. Pero hay, para acompañar el acierto, y quitarle todo asomo de casualidad, la combinación, delicadísimamente armonizada, de las notas de color vivo de "La gallina ciega": esos rosas, esos guindas, esos azules, esos rosados pálidos y esos blancos, o la nota amarilla de la flor de papel que sostiene, sobre un fondo en gama de azules, "La niña de azul".

"Niños Mexicanos": nadie que los comparara a otras representaciones de niños, podría equivocarse acerca del marco en que estos niños (que salvo contadas excepciones, son niñas) juegan, o se nos enfrenta, con la pavorosa seriedad de los niños que piensan como si nunca hubieran tenido infancia. Niños, en esencia, no sólo de México, si no de las capas auténticamente populares de México, con sus vestidos bellos por su sólo color, sus pies desnudos y su tez cetrina. La humildad de un marco, magnificada por la ternura de un artista ("La tolvanera", o la estilización, en alarido de claridad, de las nubes de "El Papalote"), para quien lo real queda transfigurado en los efluvios de su amor a lo más cotidiano.

CENTRAL DE FIANZAS S.A

APROVECHAMOS ESTA OCASION PARA SALUDAR AL LIC.

DON MIGUEL ALEMAN

Y RECONOCER EN EL, PUBLICAMENTE, AL HOMBRE CUYA VISION Y GRAN PATRIOTISMO COLOCARON A MEXICO, EN LA FRANCA Y ABIERTA SENDA DEL PROGRESO.

ASI MISMO, FELICITAMOS AL SEÑOR DON

ADOLFO RUIZ CORTINES

POR SU EXALTACION A LA PRESIDENCIA DE LA REPUBLICA A DONDE LO LLEVO EL RESPALDO, LA VOLUNTAD Y LA FE DEL PUEBLO MEXICANO.

Diciembre 1o. de 1952.

BANCO DE CEDULAS HIPOTECARIAS S.A.

INSTITUCION DE AHORRO, DE CREDITO HIPOTECARIO Y FIDEICOMISO

Compañia Mexicana de Seguros

"La Equitativa" S.A.

VENUSTIANO CARRANZA No. 54

MEXICO, D. F.

Ya llegaron los CAMARONES Excelsior

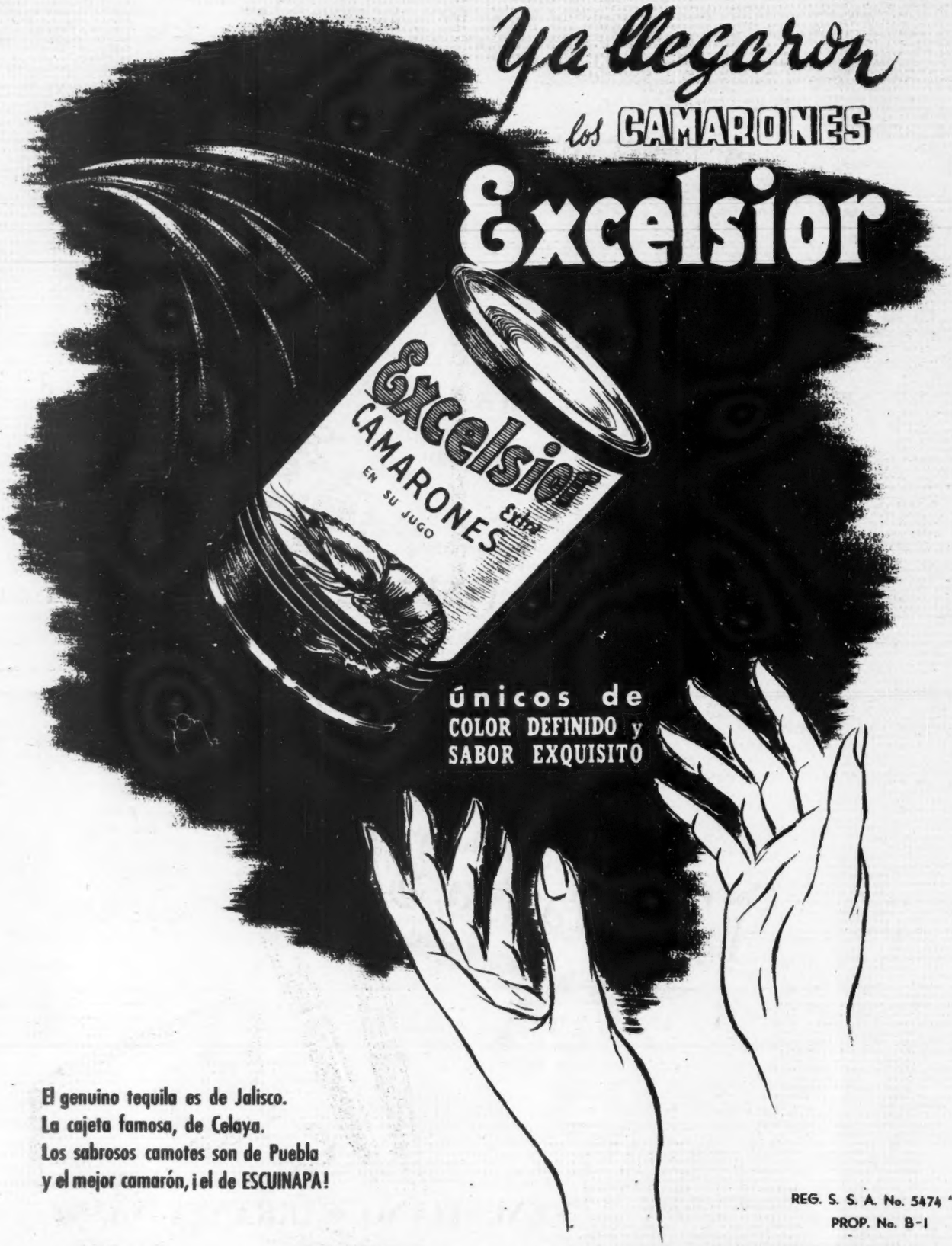

únicos de
COLOR DEFINIDO y
SABOR EXQUISITO

El genuino tequila es de Jalisco.
La cajeta famosa, de Celaya.
Los sabrosos camotes son de Puebla
y el mejor camarón, ¡el de ESCUINAPA!

REG. S. S. A. No. 5474 "A"
PROP. No. B-1

NUESTRA MEJOR GARANTÍA: Nunca ha salido una lata de camarón EXCELSIOR en malas condiciones en los 15 años que lleva en el mercado.

DISTRIBUIDORES: ELÍAS PANDO S. A. Lago Alberto 438 (Col. Anáhuac) Tels: 35-97-12 y 16-51-03 Apdo. 28940 - México, D. F.

LIBROS

Por JULIAN AMO.

El distinguido escritor Roberto Blanco Moheno, periodista y ahora novelista, ha hecho un buen libro con **Cuando Cárdenas nos dió la tierra.** Le subtitula él "casi novela". Es novela, desde luego, pero también un resplandor de la situación agraria mexicana, propicio para las meditaciones. La historia mexicana de la época del señor General Lázaro Cárdenas, y aun la propia biografía de quien con tanto acierto logró la independencia del petróleo, se complementa humanísimamente en este libro, cuya lectura ilustra de la situación dramática por la que atravesaba el agro, haciéndose precisa la medida de llevar una justicia mayor al campesino, otorgándole la propiedad de sus parcelas.

La narración de **Cuando Cárdenas nos dió la tierra,** gira en torno de la valiente gestión del ingeniero recién recibido Efrén Domínguez, comisionado desde México por el Departamento Agrario, para ir a repartir oficialmente, en un pueblecillo veracruzano, las propiedades mayores de cien hectáreas, entre agricultores pobres. La medida, dictada para toda la República, choca, como es natural, con los intereses creados en el pueblo, que es como decir con las conveniencias particulares de determinados ricos. Entre ellos se encuentra, por ejemplo, un tosco presidente municipal, que se niega a colaborar en tan generosa empresa.

Cuando Cárdenas nos dió la tierra, tiene mucha más hondura que la que se suele encontrar en las novelas. Por lo expuesto, ya aun siendo poco, podrá calcularse que la tesis planteada en este libro interesa y apasiona, sin contar el atractivo de episodios incidentales muy bellos, tales como el de la explicación de por qué mató el general Prisciliano Sánchez a su padre, quien maltrató villanamente a su madre, después de haberla seducido en su juventud.

Dramático pues, viril, humano, un poco triste, a todas luces recomendable por aleccionador, es este libro de Roberto Blanco Moheno, libro, además, bien escrito, dejando en el lector el clásico regusto que sigue al saboreo de la obra literaria.

52

El Fondo de Cultura Económica suma nuevos títulos a su lista magnífica de libros de extraordinaria calidad. Tenemos a la vista el tomo segundo de las "Obras completas" de Sor Juana Inés de la Cruz, con sus **Villancicos y Letras Sacras,** y un volumen de **Poesía** de Rubén Darío, pertenecientes ambos a la "Biblioteca Americana"; **La pintura europea conetmporánea (1900-1950),** por Jorge Romero Brest, en la serie de "Breviarios"; **Marginalia,** primera serie, colección de artículos y prosas breves, por Alfonso Reyes; el **Pedro de Alvarado, conquistador de México y Guatemala,** una biografía definitiva, por Adrián Recinos; **Idea de la Historia,** un manual historiográfico de primer orden, por R. G. Collingwood, en versión de O'Gorman y Hernández Campos; **El romance tradicional en el Perú,** libro de Emilia Romero de Valle, cuidadosamente preparado; y **El hombre y sus obras,** fundamental libro de cultura antropológica, por Melville J. Herskovits, traducido por Barroso, Imaz y Alaminos.

Pero la sensación de la semana, la constituyen los cuatro tomitos primeros de "Letras Mexicanas", una colección nueva, editada por el Fondo, en la que se pretende "hacer conocer al mundo de habla hispánica lo mejor de la producción literaria de nuestro país", según reza un comunicado explicativo que tenemos a la vista.

En nuestra opinión, y sentimos mucho tener que decirlo, lo publicado no da la sensación de que lo que haya de editarse en esta colección sea "lo mejor de la producción literaria de nuestro país", pues excepción hecha del tomo primero de la serie, que incluye la **Obra poética** de Alfonso Reyes, y del tercero, que presenta **El nuevo Narciso y otros poemas,** volumen póstumo de don Enrique González Martínez, lo restante no es de lo mejor; a lo sumo, será de "lo regular".

El Fondo de Cultura es una empresa editorial importante, seguramente la más importante del país, con abundantes medios económicos, y fuerte apoyo estatal. No es extraño que, inteligentemente dirigida, y secundada por un ejército de técnicos y de colaboradores, haya sabido poner muy alto el pabellón de las ediciones de México.

Pero por eso mismo es lástima que, puestos a gastar el dinero, y con el exclusivo objeto —tal vez—, de salir al paso de los que opinen que no se atiende debidamente, en proporción, por el Fondo de Cultura, a la edición de libros de autor o tema mexicano, se creen colecciones literarias nuevas cuya calidad no parece que vaya a ser la debida, ni mucho menos la que se invoca.

Los títulos publicados en "Letras Mexicanas", son, como queda dicho, cuatro hasta la fecha: los dos citados de Reyes y González Martínez, **El diosero,** del malogrado Francisco Rojas González, y **Confabulario,** de Juan José Arreola. Los dos títulos primeros pueden pasar, e incluso están plenamente justificados, y sobre todo el de don Alfonso Reyes, por ser un libro "total", o que recoge la producción de un autor mexicano de primera categoría, siquiera sea en una de sus manifestaciones literarias, la poética. Con libros así, estaría justificada la nueva colección.

Pasemos por el de González Martínez, por ser, también, de primera calidad. Pero desde luego, en nuestra modesta opinión, ni **El diosero** ni **Confabulario** debieron incluirse en ella.

LA CAMARA DE LA INDUSTRIA HARINERA DEL DISTRITO FEDERAL FELICITA AL C.

ADOLFO RUIZ CORTINES

CON MOTIVO DE LA TOMA DE POSESION COMO PRESIDENTE CONSTITUCIONAL DE LOS ESTADOS UNIDOS MEXICANOS Y TIENE FE PLENA EN QUE BAJO SU ACERTADA DIRECCION EL PAIS MARCHARA POR UN CAMINO DE PROGRESO Y BIENESTAR

DICIEMBRE 1o. DE 1952.

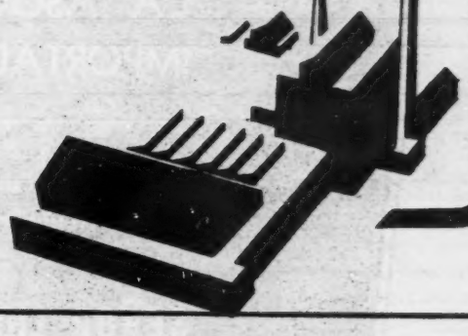

Modelos juveniles:
Pluma fuente No. 140: $ 35.00
Lapicero autom. No. 350: $ 35.00
COLORES:
400/450 carey, negro, gris y verde
500/550 carey, negro y verde olivo
140/350 negro, azul, guinda y verde

DE VENTA EN LAS BUENAS CASAS DEL RAMO

REPRESENTANTE GENERAL:
JUAN KLINGBEIL
Apartado 1063 México, D. F.

LA ASOCIACION MEXICANA DE IMPORTADORES DE MAQUINARIA, A. C.

Agrupación de los Distribuidores de Maquinaria en la República, se complace en enviar su cordial felicitación al

SEÑOR LICENCIADO MIGUEL ALEMAN

por su constructiva labor al frente de los destinos del país, y al mismo tiempo saluda muy respetuosamente al

SEÑOR DON ADOLFO RUIZ CORTINES

con motivo de su exaltación a la Primera Magistratura de la Nación, augurándole la próspera y benéfica administración que se desprende de su Programa de Gobierno, para bien de nuestra Patria.

"Por la maquinización del país, símbolo de progreso"

MEXICO, D. F., DICIEMBRE 1o. DE 1952

El Embajador de México en los Estados Unidos, Don Rafael de la Colina impone a Mr. Alfred J. Lippman la Condecoración del Aguila Azteca en Newark, New Jersey, ante más de 500 asistentes al banquete.

LIPPMAN, AGUILA AZTECA

A la lista de amigos que México tiene en los Estados Unidos de América, se une el nombre del Comodoro Alfred J. Pippman de Newark, New Jersey. Su amistad hacia nuestro país data de años y siempre ha sido sincera; un sinnúmero de actos comprueban que México ha ganado no sólo su simpatía sino su corazón; por eso es que con justicia a sus buenos actos, México le ha otorgado la Condecoración del Aguila Azteca.

No hay en el Estado de New Jersey, acto pro México en el que el nombre de Mr. Lippman no esté asociado. Promotor de las regatas de botes de motor en New Jersey, ha hecho de ellas un deporte internacional y en él ha incluido a México en la lista al traerlas por vez primera en 1947 al Lago de Chapala y Acapulco.

La prensa nacional mexicana recibe en sus columnas el nombre de Mr. Lippman como el amigo de México en New Jersey y, esta amistad no se limita a sus relaciones con altos funcionarios del gobierno mexicano sino también con el pueblo mexicano, de dentro y de fuera.

Recientemente encabezó una delegación del Club de Leones de su Estado, para hacer entrega al Secretario de la Defensa Nacional, Gral. Gilberto R. Limón, de una placa que dicho milite descubrió en la Secretaría en homenaje del infortunado capitán piloto aviador, Emilio Carranza. Anualmente, en compañía de las autoridades mexicanas y norteamericanas, Mr. Lippman participa en una ceremonia ante el monumento erigido al Capitán Carranza en Mt. Holly, lugar donde en 1928 muriera al desplomarse el avión que lo había llevado en vuelo sin escalas a Nueva York. El Gral. Antonio Rodríguez Cárdenas, Comandante de la Fuerza Aérea Mexicana, ha conferido a Mr. Lippman el título de miembro honorario.

El Comodoro Lippman sirvió a la Marina de su país en la I Guerra Mundial y en la II en la reserva de la Guardia Costera. Es presidente de una compañía de construcciones y socio de otra firma de seguros de vida. Es miembro activo de varias sociedades de New Jersey, New York y de México.

Mr. Lippman patrocina entre otras cosas, una beca anual a través de la Secretaría de Educación para un joven mexicano que desee seguir alguna carrera u oficio en el Fairleigh Dickinson College de New Jersey. No hace mucho hizo entrega personal de tres aparatos de televisión para que fueran empleados en las escuelas de la Capital como medio de educación visual.

Periódicamente visita México —conoce 23 Estados de la República— y frecuentemente la prensa americana registra magníficos conceptos de Mr. Lippman sobre México.

Su sentimiento pro México lo ha llevado no sólo a ser un buen propagandista sino que ha salido en defensa de México en repetidas ocasiones.

En 1946 Mr. Alfred J. Lippman encabezó la delegación del Estado de New Jersey a la toma de posesión del Presidente Miguel Alemán; este año, al igual, asistirá a la inauguración presidencial. En su Estado ha recibido el título de Embajador de Buena Voluntad hacia México. El pasado agosto, el Embajador de México, Don Rafael de la Colina, por instrucciones de nuestro gobierno, prendió del pecho de Mr. Lippman la Condecoración del Aguila Azteca por su meritoria simpatía hacia México, lo mexicano y los mexicanos.

LINEAS AEREAS UNIDAS, S. A.

Felicitamos al C.

ADOLFO RUIZ CORTINES

con motivo de su designación como Presidente de la República Mexicana y le ofrecemos nuestra más amplia cooperación para el progreso de nuestra Patria.

México, D. F., a 1o. de Diciembre de 1952.

Longchamps

París No. 24
México, D. F.

Felicita al C. Presidente
Don Adolfo Ruiz Cortines
y a su
Honorable Gabinete.

1o. DICIEMBRE DE 1952

LAS COMPAÑIAS:
CAMPECHANA DE TELEFONOS, S. A.
TABASQUEÑA DE TELEFONOS, S. A.
TELEFONICA DE SOCONUSCO, S. A.

Felicitan al señor Presidente
de la República

Don Adolfo Ruiz Cortines

con motivo de la iniciación
de su gobierno.

México, D. F., 1o. de diciembre de 1952

CAMPECHANA DE TELEFONOS, S. A.
TABASQUEÑA DE TELEFONOS, S. A.
Y
TELEFONICA DE SOCONUSCO, S. A.

HOY EN LA PANTALLA

Por HORTENSIA ELIZONDO

Crítica cinematográfica de HOY

CUARTETO

Primero en "Trío" y ahora en "Cuarteto" se han llevado a la pantalla varios cuentos del famoso novelista británico Sommerset Maughan. Es un honor que a pocos autores de esa forma literaria se han rendido pues no siempre se encuentra en el "short Story" tema suficiente para llenar una película.

Los productores de esta cinta inglesa así parecen reconocerlo cuando en los preámbulos se anuncia al propio escritor como el "protagonista" de "Cuarteto"; y en seguida escuchamos al mismo Maughan en persona comentando que los críticos lo han tildado de trivial.

Sus cuentos como los que se filman en "Cuarteto", carecen, en efecto, de una tesis profunda, de algún pensamiento conceptuoso o de un conflicto universal. Son más un cuadro objetivo de tipos y costumbres ingleses basados en la realidad aunque el autor los adorne con cierta fantasía. En ello estriba su valor y su interés; y desde el punto de vista cinematográfico, en la impecable realización que se logró al filmarlos, pues adaptación, diólogos, interpretaciones, dirección y ambiente, son magníficos.

Al llevarlos al cine, se contó con cuatro buenos directores, Ken Anakin, Arthur Crabiree, Harold French y Raplh Smart. Y con actores excelentes como Celi Farker, el marido de "La Esposa del Coronel" y George Cole, el pueril maniático de "El Hombre y el Papalote", quienes junto a Mai Zatterling, Dirk Bogarde, Francoise Rosay, Mervyn Johns y algunos más, logran compenetrarse de sus papeles, dando así veracidad y consistencia a relatos que de otra manear pueden aparecer superficiales.

En resumen, que "Cuarteto" entretiene y se sigue con creciente interés.

LLANTO EN EL PANTANO

Esta película demuestra que un buen director puede a veces convertir un tema vulgar e inocuo en algo que interese y emocione. Jean Negulesco logra el milagro pues una trama simple, translúcida, cuyo desenlace no es difícil adivinar desde sus principios, se vuelve en sus manos, un relato pleno de expectación.

La acción se desarrolla a mediados del siglo pasado en los pantanos de Georgia a donde se ha refugiado un prófugo de la Ley —Walter Brennam — y su hija —Susan Peters—. El lugar, plagado de animales salvajes y lleno de mortales peligros, es inaccesible aún para los más valientes del pueblo cercano, salvo para uno —Jeffrey Hunter—, que al descubrir por casualidad a los fugitivos, se propone —inspirado en un interés romántico— extrerlos de su forzado exilio para que se les juzgue imparcialmente.

Cristalina diafanidad de un conflicto que se sabe anticipadamente cómo se resolverá. Pero la certera dirección de Negulesco le imprime integridad y emoción a las sucesivas aventuras de los protagonistas. Y por su parte, las actuaciones, los paisajes imponentes de la selva entre los mortíferos pantanos, todo ello filmado en bello technicolor, contribuyen a dar interés y hacer atractiva una película sencilla, sin pretensiones.

TIERRA Y ESPERANZA

Sobre las aventuras de los primeros norteamericanos que se lanzaron en medio de los mayores riesgos, a colonizar las vírgenes tierras del Oeste, se han filmado películas de gran espectacularidad.

No llega a tanto esta cinta protagonizada por James Stewart, Arthur Kennedy y Julia Adams. Es una trama simple, de una sola trayectoria: las viscisitudes sufridas por un convoy de víveres para llegar a su destino y permitir la subsistencia de los colonizadores durante el invierno.

Escaramuzas con los indios, traiciones entre los mismos componentes de la caravana que se sienten tentados a luchar con el preciado cargamento, luchas, tiroteos, accidentes de los carros por los intransitables caminos. Y, como es lo obligado, un héroe que salva la situación inverosímilmente y suprime a los villanos, encontrando su premio final en el amor y la felicidad y en el bienestar de los pioneros.

Es decir, una película típica de aventuras y fantasía, como para divertir y entretener a los niños.

LA CIA. INDUSTRIAL DE ORIZABA, S. A.

Felicita cordialmente a

DON ADOLFO RUIZ CORTINES

con motivo de su exaltación a la Presidencia de la República y le desea completo éxito en la realización de su programa de gobierno.

Diciembre 1o. de 1952.

FELICITAMOS EFUSIVAMENTE AL RETIRARSE DEL PODER AL SEÑOR LIC.

MIGUEL ALEMAN VALDES

DESPUES DE HABER EFECTUADO UNA LABOR PATRIOTICA SIN IGUAL.

A LA VEZ SALUDAMOS CORDIAL Y RESPETUOSAMENTE AL SEÑOR DON

ADOLFO RUIZ CORTINES

EN OCASION DE LA TOMA DE POSESION DE LA PRESIDENCIA DE LA REPUBLICA, HACIENDO PATENTE NUESTRO OPTIMISMO PORQUE DURANTE SU ACTUACION EXTENDERA SU PROTECCION PLENA PARA EL DESARROLLO INTEGRAL DE NUESTRA PATRIA.

1o. Diciembre de 1952.

A-C ALLIS-CHALMERS

SALCEDO, S.A.

Ventas y Refacciones *Servicio*

PONCIANO ARRIAGA 23 INSURGENTES NORTE 1274

MUSICA

JUAN S. GARRIDO

DINAMARCA ENVIA EMBAJADORES MUSICALES

Uno de los eventos musicales de mayor importancia en el vecino país del Norte, este fin de año, fué la presentación de la Orquesta Nacional Danesa, efectuada el 15 de octubre pasado en el Carnegie Hall de Nueva York. Un lleno a reventar en el antiguo salón de conciertos, con un público ávido de conocer a los artistas daneses, recibió a estos notables músicos que tal vez nosotros solamente llegaremos a conocer por medio de grabaciones eléctricas. La presentación en los Estados Unidos de Orquesta Nacional Dinamarquesa de la Radio del Estado, ha sido posible gracias a la ayuda del Rey Federico IX de Dinamarca y al patrocinio de la Sociedad Americana-Escandinava. El éxito fué inmenso y justificado pues se trata de un conjunto admirablemente preparado. Sus directores, Thomas Jensen y Eric Tuxen, se dividieron los honores de la noche dirigiendo cada uno, una parte del programa. La orquesta que por espacio de 20 años estuvo dirigiendo el finado Fritz Busch, inició el concierto con la ejecución de los himnos de Estados Unidos y Dinamarca. El primer número de concierto fué la obertura Carnaval de Dvorak, una partitura que sirvió espléndidamente para demostrar la calidad de los diferentes grupos instrumentales de la orquesta, el virtuosísimo de la sección de cuerdas, su magnífica cualidad expresiva y riqueza de tono, la notable seguridad de las maderas y metales, y la disciplina general y musicalidad de todo el conjunto. Como novedad presentó la orquesta bajo la dirección de Jensen, la sinfonía No. 4, de Carl Nielsen, compositor danés. Escrita esta obra hace algunos años, tiene corte de la música post-romántica y obedece a la estructura tradicional con sus cuatro movimientos, que se tocaron sin interrupción. El numeroso público, muy justificadamente, aplaudió fervorosamente el estreno de esta sinfonía que fué muy de su agrado. La segunda parte del programa, dirigido por el maestro Tuxen, sirvió para afianzar el éxito y en ella se presentaron las Tres Danzas sinfónicas de Grieg y el "Pájaro de Fuego", de Stravinsky. La orquesta dejó admirable impresión en el público, que aplaudió como en muy pocas ocasiones suele hacerlo y se espera que la temporada que ofrecerá en Nueva York sea una de las más exitosas en muchos años. Los daneses saldrán dentro de poco en gira por toda la república y es una verdadera pena que nosotros no podamos oírla por falta de empresarios que estén dispuestos a presentarnos esta gran orquesta. Han sido ya contratados para hacer grabaciones en discos, por lo que siquiera tendremos el consuelo de escucharlos en dichas grabaciones. ¡Algo es algo!

EL FESTIVAL MUSICAL DE BERLIN

¿Qué fué lo más interesante en el grandioso festival de Berlín, en este año? Cuatro semanas tuvo de duración y en él, se vieron manifestaciones internacionales de la mejor música escrita hasta nuestros días. Enorme interés despertó la primera presentación de la ópera de Gershwin, "Porgy and Bess", llevada a la escena en el Titania Palast, el teatro de mayor cupo actualmente en esa ciudad. Los papeles principales estuvieron a cargo de los artistas norteamericanos Leontyne Price, William Warfield y Cab Calloway, quienes fueron muy aplaudidos y en general la obra gustó a los berlineses. También se presentó una nueva ópera alemana escrita por Boris Blacher y con libreto de Heinz von Cramer, obra que se inclina hacia el ballet y cuyo título en alemán es "Preussisches Maerchen" (Cuento de Hadas Prusiano). La obra agradó, pero gustó más la presentación de la ópera de Gershwin. Entre las otras óperas presentadas durante el festival, destacó la presentación de Tristán e Isolda, de Wagner, donde lució maravillosamente nuestra conocida, la soprano Astrid Varnay.

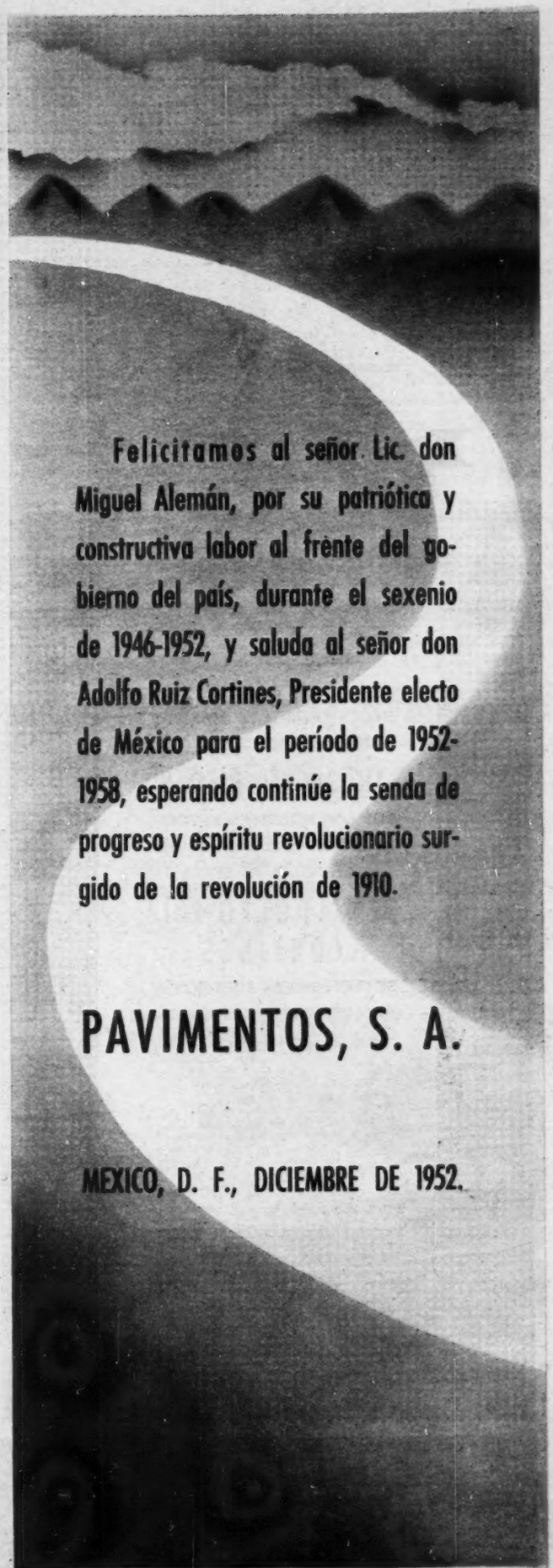

LOS BALLETS RIVALIZARON

Siguiendo nuestra relación del festival berlinés, diremos que los Ballets rivalizaron en belleza y notable ejecución. La palma se la llevó el New York City Ballet Company, con Balanchine a la cabeza. También fué sensacional la presentación del ballet de Ram Gopal, con sus bailarines hindús y sus músicos. Cuatro nuevos ballets alemanes se estrenaron, entre los que se destacó "El Idiota", inspirado en la obra de Dostoievsky, con música del compositor moderno Hans Werner y coreografía de Tatiana Gsovsky. Por último se presentó el ballet londinense de "Sadler's Wells", cuyo éxito fué tan grande que siguió actuando una vez terminado el festival a petición del público.

LAS PRESENTACIONES SINFONICAS

La Orquesta de la Radio de Bavaria bajo la dirección de Eugen Jochun, fué una revelación, por la perfección de sus ejecuciones. La Filarmónica de Berlín estuvo dirigida por los maestros André Cluytens, Hans Schmidt-Isserstedt, Hans Rosbond y Hans Knappertsbusch. La Sinfónica RIAS, se presentó bajo la batuta de Fricsay, y para terminar, con la dirección de Eugene Ormandy con el concierto de clausura. Entre los solistas figuraron Gerhard Taschner, violinista; Gerty Herzog, pianista; Arianne Bron, violinista; Helmut Roloff, pianista; el coro de la catedral de Santa Eduvigis y el pianista Robert Casadesus. Fricsay también ofreció un concierto en que actuó como solista el notable pianista Brailowsky, interpretando el Concerto en mi menor de Chopin. Por lo que reseñamos, el festival de Berlín, ha tenido características fantásticas.

Radio

Por JUANOLO

UN TRIUNFO DE LA XEX

El desarrollo de la Carrera Panamericana, que cada año apasiona más y más a los deportistas del mundo, fué seguido, hasta en sus detalles más insignificantes, por la XEX, que aprovechando la experiencia de años anteriores, se ha anotado un triunfo extraordinario, al ofrecer al auditorio de la República y en onda corta al del mundo, un control remoto de más de cincuenta horas de transmisión en cinco días.

La preparación técnica de esta magna transmisión fué perfecta. Estaciones móviles en aquellos lugares, donde no había líneas telefónicas, y más de siete mil kilómetros de red de teléfonos en servicio exclusivo. Equipos volantes instalados en los lugares más estratégicos del recorrido, complementaron las informaciones precisadas de la salida y llegada de los corredores.

Con varios días de anticipación dos ingenieros mexicanos, Buchanan y Carranco, dispusieron minuciosamente los detalles de esta gran operación radiofónica, que fué desarrollada con precisión matemática, por los operadores distribuídos a lo largo de los tres mil kilómetros de la Carretera Cristóbal Colón y por el equipo de locutores, que se encargaron de facilitar la información, bajo la dirección acertada de la cabina de control en México, donde Jacobo Zabludowsky, Pedro Estrada y Brunet, realizaron una labor encomiable, bajo la mirada supervisora del Gerente de la Estación, César Corral que no se separó un momento de la cabina, durante las transmisiones.

LA LABOR DE LOS MODESTOS

En la rama de locutores, como en todas, hay estrellas, genios y gentes modestas. Todos esparaban con interés la narración de los supuestos locutores estrella y sin embargo, fueron los modestos, los que realizaron una labor más eficaz, más positiva y más encomiable. Y la razón es sencilla: se limitaron a cumplir con su deber, satisfaciendo en esta forma los deseos de los radioescuchas, pendientes del desarrollo de la Carrera.

En los controles remotos hemos venido observando que la mayoría de los locutores se olvidan —en la mayoría de los casos—, del espectáculo que están narrando, para hacer alarde de sus vastos conocimientos, cuando lo importante para el "espectador" que escucha frente a un aparato, es conocer el desarrollo del evento. Durante las cincuenta horas de transmisión de la III Carrera, se ha procurado hacer precisamente lo que interesa al auditorio, o sea dar a conocer el momento de la salida del coche, con el horario exacto, su características y los nombres de los tripulantes; el paso por determinado lugar intermedio, y su llegada a la meta, también con el tiempo aproximado, invertido en la etapa.

Y los hombres que más han destacado, de acuerdo con una cordial encuesta entre varios radioescuchas, fueron: Jorge Alarcón, un nombre casi desconocido en estos controles; Joaquín Villasana, que ya tiene experiencia en carreras; Muciño Arroyo, siempre atinado y modesto; Joaquín Gamboa, con mucha experiencia y mucho sentido, que le dieron emoción, sencillez y realismo a sus informaciones desde distintos lugares del recorrido, pero sin olvidar la actuación frente a los micrófonos, de otros locutores destacados, como Pérez Arcaraz, Pedro de Lille, Salas, Pedro Ferriz y el resto de los que intervinieron, que estuvieron acertados, pero sin llegar a superar en su labor informativa a los modestos.

IRMA VILA CONTRATADA PARA ACTUAR EN RADIO

La cancionera típica mexicana, que ha logrado los triunfos más grandes en España, en la interpretación de nuestro floklore, se encuentra desde hace unos meses en la capital madrileña, donde ha hecho presentaciones en centros nocturnos, y ya prepara su gran espectáculo mexicano, para hacer una gira por toda la península, pero antes, al frente de sus mariachis, dará varias audiciones en Radio Madrid, dando a conocer a aquellos radioescuchas las más novedosas canciones producto de la inspiración de nuestros músicos.

Nuestras canciones han sido llevadas por el mundo, por destacados intérpretes, pero inexplicablemente no eran muy populares en España y en otras partes de Europa. Fueron el Trio Calaveras, el médico poeta Roque Carbajo y la cancionera Irma Vila, quienes las hicieron populares conquistando la admiración y el aplauso de aquellos públicos.

Por eso el triunfo en España de Irma Vila, que inexplicablemente no ha sido comprendida en esu propia tierra, debe destacarse y aplaudirse.

SE CASA UN CALAVERA

Miguel Bermejo, uno de los Calaveras, contrajo matrimonio el sábado último, con la señorita Maruca Honstalot, en el curso de una cordial y simpática ceremonia, que tuvo como marco la casa número 364 de las calles de Colima. Miguel, que no sólo es uno más en el Trío, sino el fundador y el animador de este gran conjunto mexicano, se vió acompañado en el acto de su matrimnio de sus inseparables compañeros Raúl Prado y José Zaldivar y de los muchos amigos que ha sabido conquistar con su gran simpatía. Que sean muy felices los nuevos esposos...

Impulsora de Transportes, S. A.

SERVICIO PARA SERVIR A UD.

Transporte de toda clase de maquinaria Mudanzas - Pisos - Almacenajes - Embarques.

HACEN PATENTE SU MAS PROFUNDO AGRADECIMIENTO AL

LIC. MIGUEL ALEMAN

POR LOS MULTIPLES FAVORES RECIBIDOS DURANTE SU ACTUACION Y AL SEÑOR

DON ADOLFO RUIZ CORTINES

SU MAS SINCERA ADHESION AL HACERSE CARGO DE LA PRESIDENCIA DE LA REPUBLICA.

Nueva Dirección
Dr. Enrique González Martínez
(antes Chopo), No. 220.
México, D. F.
01 Servicio
Tels.: 18-07-20, 16-31-40, 16-31-80

SALINAS Y ROCHA

AV. JUAREZ 73 (Alameda)
16 DE SEPTIEMBRE Y PALMA
INSURGENTES Y PUEBLA
PUENTE DE ALVARADO 47

Presenta su respetuosa bienvenida al Sr. Don

ADOLFO RUIZ CORTINES

al iniciar su labor al frente de los destinos de la Patria.

Monterrey, N. L.
Puebla, Pue.
Tampico, Tamps.
Chihuahua, Chih,
Torreón, Coah.
Durango, Dgo.
Orizaba, Ver.
Matamoros, Tamps.
México, D. F.

SALINAS Y ROCHA

"SEGUROS DE MEXICO"

AGRADECE AL SEÑOR LIC. MIGUEL ALEMAN LA LABOR MEXICANISTA Y PATRIOTICA DESARROLLADA DURANTE SU GESTION COMO GOBERNANTE DEL PAIS Y F E L I C I T A AL PRESIDENTE DE LA REPUBLICA MEXICANA, SEÑOR DON ADOLFO RUIZ CORTINES, QUE CONSTITUYE UNA GARANTIA DE PROGRESO Y MEJORAMIENTO SOCIAL PARA NUESTRA PATRIA.

México, D. F., diciembre 1o. de 1952.

(Publicación autorizada por la H. Comisión Nacional de Seguros, en Oficio núm. 4885, Exp. 733.1(S-56) 1 de fecha 21 de noviembre de 1952).

La Reina del "Día de México" de la Feria de Texas, señorita Anna Cantú, acompañada de la señorita Carmen Buentello, regresó la semana pasada a los Estados Unidos a bordo de un Flagship de la American Airlines, después de su visita a México. La señorita Cantú es la primera reina de el "Día de México", en los 67 años de vida de la popular feria.

El Presidente Electo de EE.UU., Gral. Dwight D. Ensenhower, saluda a sus amigos al descender de un lujoso DC-6 de la Braniff International Airways, durante su campaña. Este avión fué especialmente fletado por el Comité Nacional Republicano, con el objeto de hacer una jira por la Unión Americana.

En la escalerilla del avión de Air France, el actor Jorge Negrete despide cariñosamente al joven Enrique Alvarez, hijo de su esposa, la estrella María Félix. El joven salió rumbo a París con el fin de disfrutar de una temporada de vacaciones en París antes de retornar a sus estudios en el Canadá.

SMITH & JOHNSON

SALUDAMOS A LOS LIDERES DE LA REPUBLICA MEXICANA Y HACEMOS VOTOS PORQUE EL PUEBLO Y GOBIERNO CONTINUEN LA LINEA DE PROGRESO EN BIEN DE LA GRAN NACION HERMANA.

SMITH & JOHNSON SEGUIRAN PRESTANDO SU COOPERACION Y EMPEÑO EN EL SERVICIO MARITIMO DE LOS PUERTOS MEXICANOS CON EL RESTO DEL MUNDO.

SMITH & JOHNSON

Gerentes de la Línea Mexicana.

60 Beaver St.
Nueva York 4, N. Y., U.S.A.

Hacemos votos sinceros porque la Administración que inicia

DON ADOLFO RUIZ CORTINES

se traduzca en mayor prosperidad y grandeza de MEXICO.

CAMARA NACIONAL
de la
INDUSTRIA PANIFICADORA
Y SIMILARES

Bucareli No. 174
18-24-84 36-33-39
México, D.F.

COAHUILA *en* PIE *de* LUCHA

AUN CON INSISTENTE SEQUIA HAY PROGRESO Y BIENESTAR

A nombre del licenciado Miguel Alemán, cuya representación presidencial llevaba, el In. Jesús Merino Fernández felicitó efusivamente a don Román Cepeda Flores, en ocasión del primer informe que leyó ante la XXXIX Legislatura del Edo. de Coahuila. A la izquierda aparece el Dip. Fernando Emilio Vázquez, Presidente de dicho cuerpo Legislativo.

En el recinto oficial del H. Congreso Local del Estado de Coahuila, se dieron cita los más altos representativos de la administración y de la política, para escuchar el interesante informe rendido por el gobernador de Coahuila. En primera fila aparecen los Senadores Alfonso Cravioto, Julio Serrano Castro, Gral. Jacinto B. Treviño, José Cárdenas Huerta, Jesús Otal Briceño, etcétera.

La moderna escuela "Justo Sierra", en la ciudad de San Pedro de las Colonias, fué una de las muchas obras de que el gobernador Román Cepeda Flores informó el pasado 20 de noviembre. Tiene 12 aulas y su costo fué de $350,000.00, de los cuales en 1952 se invirtieron $107,209.00.

Pese a la prolongada sequía que tan desastrosos efectos ha causado en la producción agropecuaria de Coahuila, debilitándole su economía en grado alarmante, el progresista Estado norteño sigue en pie de lucha, cual corresponde a su viril tradición y sus hombres tienen el estímulo del gobernante y del amigo que es Román Cepeda Flores.

Sin meternos a precisar cifras engorrosas, aseguramos que nunca como en el último año el presupuesto del Estado fué ejercido con más prudencia. Independientemente de que los ingresos mermaron en relación con el del año anterior, el señor Cepeda Flores abolió el impuesto que gravaba con $6.50 a cada hectárea de tierra cultivada; sin titubeos ni desaliento, emprendió la construcción de la importante carretera Saltillo-Matehuala, S. L. P., a fin de abrir más amplias perspectivas a la Entidad, prolongando la ruta de Piedras Negras hacia la ciudad de México; dotó de nuevos talleres y laboratorios al Instituto Tecnológico y no escatimó cantidad alguna para que la Escuela Superior de Agricultura "Antonio Narro", siga en primer lugar de las de su género.

La introducción de agua potable, la construcción y reparación de escuelas y otros edificios públicos de diversa índole, prosiguió sin descanso y si bien no se hicieron obras gigantes ni de relumbrón, sí merece subrayarse que no se desatendió ningún ramo de la administración, prefiriendo construir lo necesario y desentendiéndose de lo dispendioso u ornamental.

No sólo por parte del H. Congreso Local, como se acostumbra en estos casos, sino por el pueblo en general, fué aprobado el primer informe que de su gestión administrativa rindió el señor Román Cepeda el día 20 del pasado noviembre. Con cariño, con verdadera simpatía, con comprensión, fué que los coahuilenses se enteraron, por boca de su gobernador y amigo, de los obstáculos con que su administración ha tropezado, a consecuencia de la sequía.

La más férrea voluntad de superar esos obstáculos, anima por igual a gobernante y gobernados, unidos en el anhelo común de hacer progresar a su Entidad. Las aguas que el cielo ha negado están extrayéndose de las entrañas de la tierra, perforando a elevado costo pozos profundos, para abrir nuevas tierras para diferentes cultivos; en cooperación con el gobierno federal se desarrolla el llamado segundo plan de emergencia en la Comarca Lagunera, a fin de remediar aunque sea parcialmente las necesidades de los ejidatarios y evitar que emigren de la Entidad y los coahuilenses, combativos, tenaces, ven de frente al porvenir, confiados en el rendimiento de su trabajo que es su más preciado patrimonio.

Hacemos votos porque en el próximo año la naturaleza sea más benigna con Coahuila y que sus habitantes reciban el premio que corresponde a su esfuerzo patriótico.

PRESUPUESTO DE OBRAS PUBLICAS
(Del 1o. de Dic. de 1950 al 31 de Oct. de 1952).

SANEAMIENTO Y SALUBRIDAD	$ 3.567,299.26
URBANIZACION	3.675,942.80
EDUCACION	1.714,970.81
COMUNICACIONES	3.685,416.45
EDIFICIOS PUBLICOS	120,488.76
IRRIGACION	994,502.68
NO CLASIFICADAS (reparación de escuelas, compra de mobiliario, adquisiciones de equipos agrícolas, etc.).	636,091.77
MAQUINARIA	616,353.12
TOTAL:	$17.031,226.12 (x)

(x). De esta suma el Gobierno del Estado erogó $13.876,907.74, y en este resumen no se toman en consideración obras ejecutadas por cuenta exclusiva del Gobierno Federal, entre las que destacan el edificio principal de la Escuela Superior de Agricultura "Antonio Narro" y la Planta de Bombeo de Balcones, Municipio de Villa Acuña.

PALACIO Este es el Palacio Municipal del importante centro agrícola que es San Pedro de las Colonias, que día a día va modernizando su fisonomía, cual corresponde al espíritu progresista de sus habitantes. Su costo fué de $350,000.00, habiéndose invertido en el presente año la cantidad de $107,209.00. Ya está inaugurado y al servicio del público.

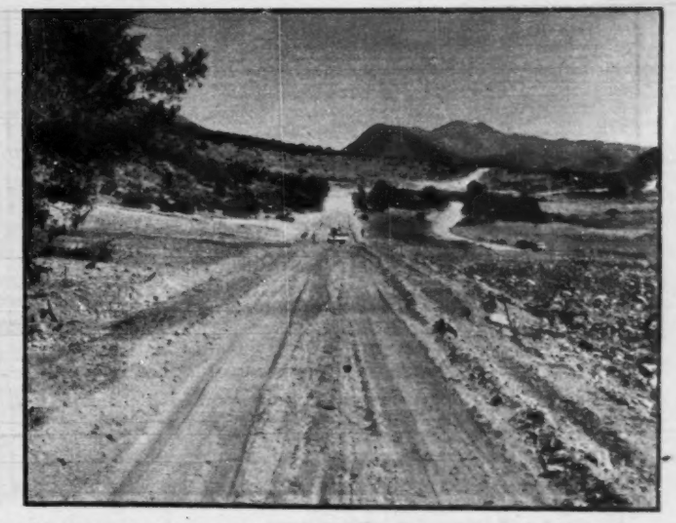

CAMINOS Para entroncar con la carretera Saltillo-San Luis Potosí, el gobierno de Coahuila está construyendo a gran prisa caminos vecinales que la alimenten, como éste que va de Los Lirios a El Chorro y que tendrá una longitud de 25 kilómetros, de los cuales hay un avance de terracerías revestidas de 18 kilómetros, habiéndose invertido hasta ahora $100,000.00.

ESCUELAS La construcción y reparación de escuelas, por parte del gobierno de Coahuila, ha merecido preferente atención. Esta es la escuela "Centenario", de la ciudad de Saltillo, totalmente reconstruida. Tiene 12 aulas, comedor, baños, gimnasio, etcétera; y para ponerla al servicio de los educandos se erogaron $100,000.00.

TRABAJO En la rica Comarca Lagunera se construye el camino Zapata-Viesca, para entroncar con la carretera Saltillo-Zapata-Matamoros-Torreón. En trabajo tan importante se invirtieron este año $186,000.00. Su longitud será de 23.400 kilómetros, de los cuales se han revestido hasta la fecha 15 y comunicará ricas zonas algodoneras.

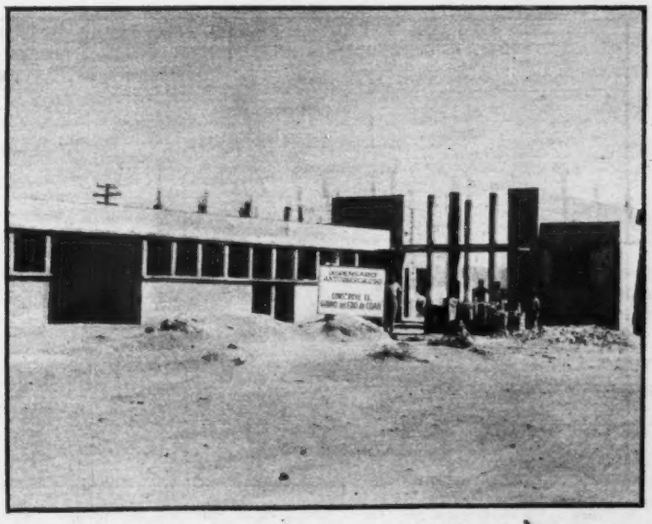

DISPENSARIO Vista actual de los trabajos de construcción del Dispensario Antituberculoso de la ciudad de Torreón, que en dos meses más será puesto al servicio del público. En el presente año se han invertido $80,739.00, a cuenta de su costo total que será de $320,000.00. Va a llenar una importante función social, pues en todo el norte de la República se carece de centros de esta índole.

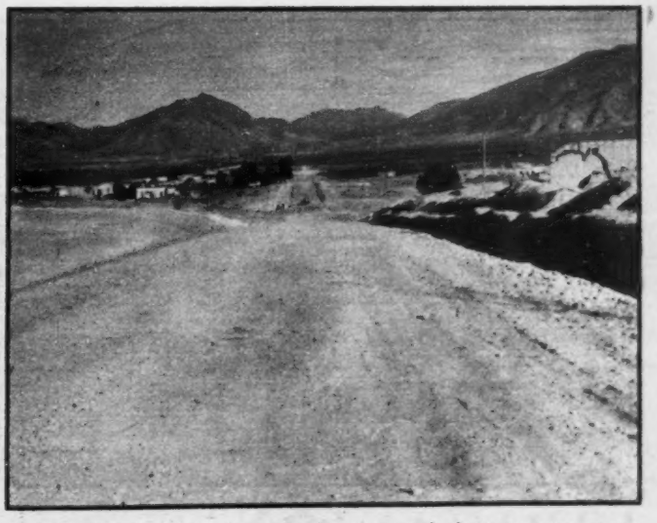

MATEHUALA Sin titubeos ni desaliento, visionario y progresista, el gobierno de Coahuila ha iniciado los trabajos de construcción de la carretera que unirá su capital, Saltillo, con la ciudad de Matehuala, del Estado de San Luis Potosí, prolongando en esta forma, hasta los límites con Nuevo León, su ruta de Piedras Negras a México.

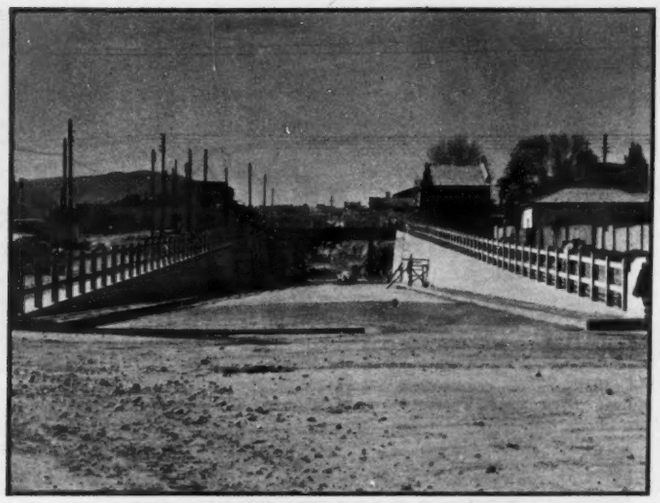

AGRICULTURA

Precioso campo de cultivo de hortalizas, en el poblado de La Zacatosa, del Municipio fronterizo de Piedras Negras. El gobierno del Estado auspició la reconstrucción del sistema de bombeo para regar las hortalizas, lo que ha hecho posible un experimento de grandes perspectivas económicas para el Estado, ya que lo grueso de la producción se enviará al vecino país. — Derecha: Vista del paso inferior a la vía del ferrocarril, en la calle de Allende de la ciudad de Saltillo, que pondrá fin al constante peligro de peatones y automovilistas y dejará de entorpecer el tránsito hacia las carreteras a Monterrey y a Piedras Negras. Su construcción fué iniciada este año y hasta la fecha se ha invertido en ella $413,040.66.

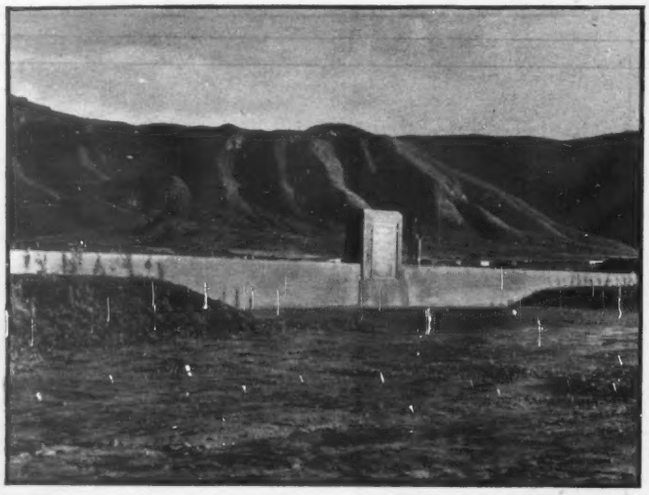

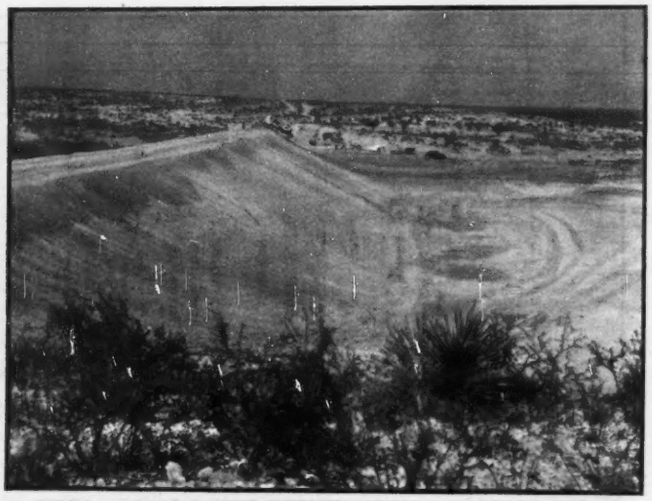

AGUA POTABLE

Vista del tanque de almacenamiento de agua potable de la ciudad de Saltillo, zona alta, recientemente inaugurado por el licenciado Miguel Alemán, en su postrera visita al Estado de Coahuila como Presidente de la República. Con la moderna red inaugurada, los saltillenses diesponen hasta ahora de una de las dotaciones de agua más altas de la República: 342 litros por habitante. — Derecha: Aspecto de la construcción de la presa de "Charco Redondo", en el ejido Guadalupe Victoria, del Municipio de Sabinas. Tendrá una capacidad de 2.500,000 metros cúbicos, e irrigará 250 hectáreas. Como esta pequeña obra de irrigación, el gobierno de Coahuila construye otras, con la justa tendencia de ayudar a los campesinos más necesitados.

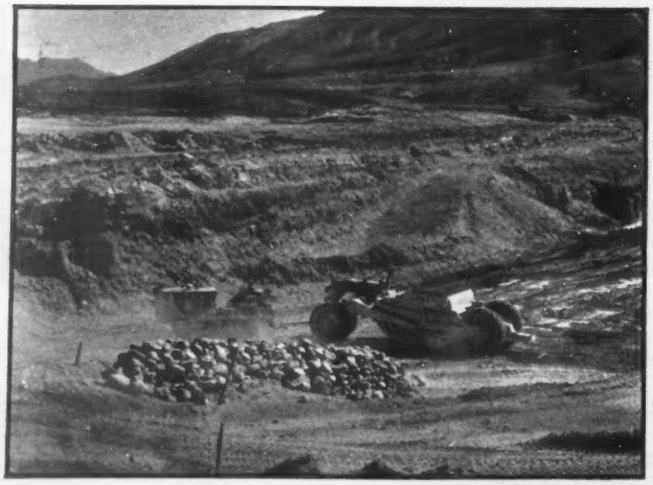

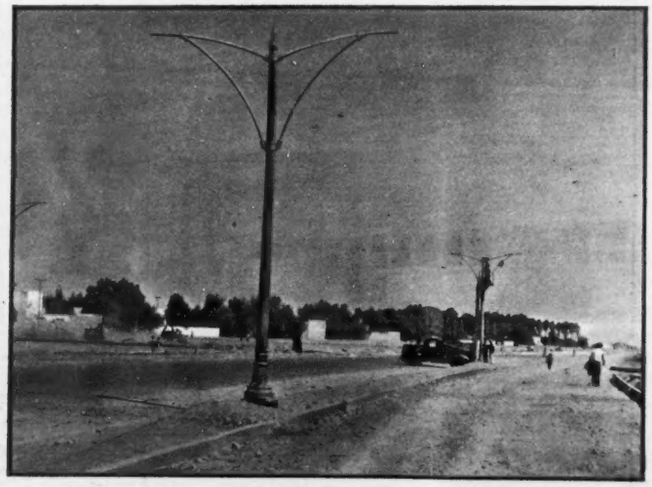

IRRIGACION

Otra pequeña obra de irrigación: la construcción de la presa de "Loma Azul", en el Municipio de Arteaga. Tendrá capacidad de dos millones de metros cúbicos e irrigará doscientas hectáreas, claro que beneficiando a zonas pobres, que sin esta obra no podrán cultivar sus pequeñas parcelas, ya que hasta ahora las aguas se desperdiciaban. — Derecha: Urbanización por todos los rumbos de Coahuila. Esta es una magnífica vista del boulevard "Miguel Alemán", que es una de las principales arterias de la ciudad de Torreón. Se pueden apreciar trabajos de terracerías, alumbrado ornamental y obras de revestimiento y consolidación, embanquetado y pavimentación, para los cuales este año se invirtieron $463,938.00.

Teléfonos de México felicita al C. Adolfo Ruiz Cortines como Presidente Constitucional de los Estados Unidos Mexicanos y le garantiza mantener su decidida e incondicional cooperación al régimen que presida.

TELEFONOS DE MEXICO, S. A.

ESTE es el PROBLEMA!

LA ESCASEZ DE AGUA EN LA COMARCA LAGUNERA

Nota de Pascual Hernández FRIAS.

La Comarca Lagunera está pasando por la época más crítica de todos los tiempos, debido a que la prolongada sequía está causando pérdidas incalculables y falta de trabajo para los campesinos.

Previendo consecuencias más perjudiciales para los ejidatarios, el Ing. Fermín Luna R., Agente del Banco Nacional de Crédito Ejidal en la ciudad de Torreón, al prevalecer la sequía, oportunamente informó a la superioridad la conveniencia de que el gobierno federal prestara auxilio económico para evitar la salida de los trabajadores del campo a otros lugares del país o del extranjero.

Fué entonces cuando, a principios de este año, el señor Presidente de la República, compenetrado de la gravedad del problema, ordenó a las Secretarías de Agricultura y Ganadería y de Recursos Hidráulicos que iniciaran una serie de trabajos para los campesinos que no pudieran sembrar por falta de agua.

Los ejidatarios acudieron llenos de entusiasmo y agradecimiento a trabajar en la separación de canales, nivelación de tierras, terracerías de caminos vecinales, etcétera, y llegó día en que pudieron contarse hasta 17,000 trabajadores en las obras de emergencia que fueron ejecutadas para entretener a los hombres del campo, en espera de mejores tiempos.

Los trabajos así emprendidos se habían pedido para todo el tiempo que los campesinos no pudieran sembrar, pero inesperadamente y al parecer por causas inexplicables la Secretaría de Recursos Hidráulicos suspendió tan importante ayuda. Felizmente, o para decirlo mejor, menos mal, la suspensión fué dictada en el momento de iniciarse la pizca del poco algodón que pudo cultivarse. Sin embargo, el panorama lagunero siguió ensombreciéndose al continuar la sequía y agotarse los caudales de agua en la presa "Lázaro Cárdenas".

Deberá saberse que por regla general el trigo en la región Lagunera no se siembra por ser costeable, sino porque los campesinos, animados por un espíritu patriótico, quieren colaborar con el gobierno en el abasto de dicho grano; de lo contrario reservarían sus tierras únicamente para sembrar algodón, que en realidad ha sido y es el cultivo más importante de la economía regional. Este es, debido a la fatal escasez de agua, el tercer año que no se siembra trigo.

La principal actividad económica de La Laguna se deriva del plan de operaciones que ejerce el Banco Nacional de Crédito Ejidal; consecuentemente, al reducir su volumen, por la falta de agua, crece la amenaza de una grave crisis económica que es muy difícil de preveer y quienes mejor conocen la región manifiestan que desde hace muchos años no se presentaba una crisis igual.

Ing. Fermín Luna R., Agente del Banco Nacional de Crédito Ejidal en la Ciudad de Torreón, Coah.

No es posible que sólo el Banco Ejidal se enfrente al serio problema económico que consiste en dar de comer a un poco más de 26,000 familias —cerca de 100,000 personas del campo— pues el crédito que otorga se limita a la superficie trabajada y no al número de personas necesitadas.

Ya en las postrimerías del régimen del licenciado Miguel Alemán, éste posibilitó una inyección de 10 millones de pesos más, para el llamado segundo plan de emergencia, que de ninguna manera resultará suficiente para dar ocupación a la población campesina que no ha podido sembrar por la falta de agua.

El Ing. Fermín Luna, en su calidad de Agente del Banco Ejidal, le ha tocado enfrentarse a situaciones mucho más difíciles que a todos sus antecesores, desde que dicha institución empezó a funcionar. Afortunadamente, en la medida en que fueron atendidas, sus previsiones resultaron exactas y debido a eso los ejidatarios —no todos— hoy no tienen que lamentar mayores pérdidas. Fué él quien aconsejó que este año no se almacenara el algodón, en espera de una improbable alza de precio, que fué lo que ocasionó que por este solo concepto el año pasado se perdieran más de 38 millones de pesos por parte de los mencionados ejidatarios, pues llegaron a registrarse bajas de cien pesos por quintal. Aparte de esta pérdida irreparable en que el Banco dejó de cobrar y las Sociedades dejaron de percibir mayores utilidades, hubo necesidad de conseguir fondos con el pago de intereses, que significaron otra pérdida para la institución. Independientemente de esto, las Sociedades por su parte aumentaron sus gastos al pagar primas de seguros contra incendio por diez meses más, especulando con su cosecha, además de los gastos de Almacenes de Depósito, al pignorar su algodón.

Mientras las Sociedades esperaban vender su cosecha, la agencia del Banco Ejidal para cumplir con su plan de operaciones, se vió en la necesidad de pedir dinero prestado en la forma siguiente: del Banco de México 20 millones; del Banco de Comercio Exterior 11 millones; de las casas algodoneras McFaden y Figueroa 6 millones y 14 de la oficina matriz del propio Banco Ejidal. 51 millones en total, felizmente pagados a la fecha.

Este es el problema y este es el precio de una amarga experiencia en que el Banco Ejidal no se verá envuelto otra vez.

Si usted pregunta a cualquier ejidatario de La Laguna, su opinión sobre la actuación del Ing. Fermín Luna R., le dirá que nadie podría hacerlo mejor que él, pues como antes decimos, le ha tocado sortear situaciones sumamente difíciles.

La situación actual de La Laguna se ve amenazada por otro factor ajeno a la sequía y a la especulación algodonera: el rumor de que habrá inminentes cambios en la dirección del Banco Ejidal, derivados del cambio de Primer Mandatario del país. Todo mundo teme el cambio del Ing. Luna como Agente en Torreón, porque éste ha sabido granjearse las simpatías y la confianza de los ejidatarios y —se comenta en círculos campesinos—, por lo menos por ahora, su cambio sería a todas luces inconveniente, en virtud de que quien lo substituyera, sin discutirle probidad y capacidad, tardaría en empaparse de los complejos problemas de la Agencia, entorpeciendo así el desarrollo del segundo plan de emergencia de que antes hablamos y el mismo plan de operaciones ya aprobado para el presente ciclo agrícola.

NOS ES GRATO PRESENTAR NUESTRA SINCERA FELICITACION AL SEÑOR PRESIDENTE DE LA REPUBLICA, DON ADOLFO RUIZ CORTINES, DESEANDOLE A LA VEZ EL MAYOR EXITO EN EL PERIODO QUE HOY COMIENZA Y DEL QUE MEXICO ABRIGA LAS MAYORES ESPERANZAS.

BANCO COMERCIAL MEXICANO, S. A.

INSTITUCION DE DEPOSITO Y AHORRO

OFICINA MATRIZ
CHIHUAHUA, CHIH.

SUCURSALES

N. Casas Grandes, Chih.
C. Camargo, Chih.
Cuauhtémoc, Chih.
C. Delicias, Chih.
H. del Parral, Chih.
Ciudad Juárez, Chih.
México, D. F.
Monclova, Coah.
N. Rosita, Coah.
Piedras Negras, Coah.
Sabinas, Coah.
San Pedro, Coah.
Torreón, Coah.

AGENCIAS

En la Ciudad de México.
"Fray Servando".
"Mariscala".
"Glorieta Narvarte"
Villa Acuña, Coah.
Allende, Coah.
C. Ciénegas, Coah.
Melchor Múzquiz, Coah.
Palaú, Coah.
Gómez Palacio, Dgo.
Jiménez, Chih.
Meoquí, Chih.
Ojinaga, Chih.
Saucillo, Chih.

BANCOS AFILIADOS

Banco de La Laguna, S. A.
Torreón, Coah.

Banco Regional del Norte, S. A.
Monterrey, N. L.

Banco de Oaxaca, S. A.
Oaxaca, Oax.

CAPITAL AUTORIZADO: $50.000,000.00
CAPITAL PAGADO: $25.000.000.00

Autorización. Of. No. 601-11. Expediente 701.4 (c-56)/1 del 24 de Noviembre de 1952.

ASOCIACION DE DISTRIBUIDORES DE GAS LICUADO, A. C.

Astromántica

LA CIENCIA DE LOS AUGURIOS ASTRALES

3 MIERCOLES

ARIES. — Tome iniciativas en labores materiales y trabajos manuales. Frutos.
TAURO. — Si no mantiene su mente en equilibrio con la realidad externa, fracasará.
GEMINIS. — Atienda usted los asuntos básicos en su familia y en los negocios.
CANCER. — El augurio es excelente hoy para cumplir lo que se haya prometido.
LEO. — Bueno a la asociación con Sagitario. Busque la compañía amable de este signo.
VIRGO. — La suerte es de los audaces. Pero sólo se consigue plena en el trabajo.
LIBRA. — El sino podrá depararle estos días radiosas oportunidades. Aprovéchese.
ESCORPION. — No se cruce de brazos, esperando el don prometido. Vaya a buscarlo.
SAGITARIO. — Tal vez no le interese otra cosa que su propia satisfacción.
CAPRICORNIO. — Favorable acogida astral al trabajo manual y a los deportes.
ACUARIO. — Ganancias moderadas de todo orden: Mental, material, sensual, económica.
PISCIS. — Cualidad mediocre del pensamiento. Emociones encontradas y fortuitas.

4 JUEVES

ARIES. — Que no le asuste lo imprevisto ni le tome desprevenido lo sorprendente.
TAURO. — Económicamente bueno a comerciantes en pequeño, industriales, etc.
GEMINIS. — Buen día para casarse, viajar, cambiar de residencia, negociar, etc.
CANCER. — Sea prudente, ya que Marte insinuará agresión y coraje en su alma.
LEO. — Agitado y revuelto augurio de los astros. La mejor conducta es reservarse.
VIRGO. — Huya de las divergencias, disensiones o excomuniones. Sea usted tolerante.
LIBRA. — Este jueves empiece desde temprano a laborar porque el día será fructífero.
ESCORPION. — Vaguedad en el augurio. Conviene no decidir ni pronunciarse por nada.
SAGITARIO. — Difícil será predecir cómo acabará lo que empezó. Habrá altibajas.
CAPRICORNIO. — Si sus ambiciones son legítimas, tendrán éxito. Júzguelas bien.
ACUARIO. — Tendrá el ánimo emprendedor y habrá pujanza para la brega cotidiana.
PISCIS. — Si no quiere alterar el equilibrio de su ánimo, quédese mejor en casa.

5 VIERNES

ARIES. — El mundo estará de su parte si usted sabe conquistarlo. Fíe en su estrella.
TAURO. — Que no lo coarten a usted premoniciones o augurios infundados. Atrévase.
GEMINIS. — Dé curso a su agresividad dentro de los términos del mundo civilizado.
CANCER. — En el terreno comercial, ocasiones positivas y actividad de la buena.
LEO. — La vida o las cosas producirán inesperadas reacciones en sus sentimientos.
VIRGO. — Amparo astral a toda actividad intelectual, principalmente la literaria.
LIBRA. — Puede hoy pensar en términos desusados y aventurarse en lo desconocido.
ESCORPION. — Empezará el día con desgano. Pero lo acabará entusiasmado o interesado.
SAGITARIO. — Oportunidades que surgirán de los lazos amistosos. No las deje ir.
CAPRICORNIO. — Mucho trabajo y poca diversión desequilibra la balanza psíquica.
ACUARIO. — Nuevas cosas, personas o sucesos vendrán a su vida. Y será para bien.
PISCIS. — Cuide su salud en general, pero prestando mayor atención al estómago.

6 SABADO

ARIES. — Influjo lunar dichoso para enamorados y artistas. Creación de altura.
TAURO. — El continente jubiloso es favorable a las amistades y los buenos propósitos.
GEMINIS. — Siga el curso natural de los acontecimientos este sábado. Le alegrará.
CANCER. — Corporalmente activo y creador. Placeres fáciles y empuje saludable.
LEO. — Facilidad laborable que deberá aprovechar en su máximo. Noche afectuosa.
VIRGO. — Las gentes o las cosas en aparente hostilidad. Use el guante de seda.
LIBRA. — Encontrará fácil la amistad y tendrá motivos de contentamiento íntimo.
ESCORPION. — Apriete bien en la tarea. Lo que hoy haga rendirá cosecha óptima.
SAGITARIO. — Buen día para asuntos financieros. Tendrá prosperidad y buena suerte.
CAPRICORNIO. — Se aconseja hoy buscar esparcimiento sereno para asentar el alma.
ACUARIO. — La marcha de los sucesos amparará sus iniciativas económicas. Ganancias.
PISCIS. — Sábado amoroso. Fortuna con el sexo opuesto. Atracción simpática.

7 DOMINGO

ARIES. — Tendrá tranquilidad del espíritu y de seguro logrará el merecido reposo.
TAURO. — No quiera hacer muchas cosas a un tiempo. En lo más sencillo está el goce.
GEMINIS. — Vale más merecer el placer y pagar por él, que tomarlo de balde.
CANCER. — La variación no le favorecería hoy. Aténgase a lo viejo y conocido.
LEO. — Amable gesto venusino que premiará fecundamente todo impulso erótico.
VIRGO. — Mejoría para el plano anímico. Logrará disfrutar de emoción plácida.
LIBRA. — Este domingo será contrastado, pero alegre. Acaso la noche sea memorable.
ESCORPION. — Encontrará satisfacciones levantadas en el dulce regazo del hogar.
SAGITARIO. — Un viaje corto podría hacerle provecho... o un cambio de mente.
CAPRICORNIO. — Afectuoso ramillete de emociones familiares. Placentero continente.
ACUARIO. — El premio a un bien planeado propósito ocioso será el descanso positivo.
PISCIS. — No se entregue a ejercicios violentos o tareas extenuantes. Descanse.

8 LUNES

ARIES. — Verbosidad excitada. Su ánimo, bueno o malo, se vertirá por la boca.
TAURO. — Los ancianos tienen en Tauro un buen auxiliar durante esta semana.
GEMINIS. — Discrimine entre lo que quiere y lo que le conviene. Y prefiera esto.
CANCER. — Nada hay de malo en ambicionar lo óptimo. Pero ¿es ello factible?
LEO. — Buen día para agentes, comisionistas, vendedores, comerciantes en pequeño.
VIRGO. — No disperse sus energías. Apunte a un solo punto y dispare sobre él.
LIBRA. — Un lunes promisor para quien tenga la acción pronta y el gesto inteligente.
ESCORPION. — Cuesta arriba de sus valores económicos y morales. Interés en ellos.
SAGITARIO. — Su personalidad tomará relieves óptimos con la mira hacia arriba.
CAPRICORNIO. — Si se siente hoy emprendedor, lo más probable es que aproveche.
ACUARIO. — Alicientes que vuelven; esperanzas que se renuevan; cambios importantes.
PISCIS. — Las cosas increíbles pueden suceder hoy. Pero tirarán para lo bueno.

9 MARTES

ARIES. — Bueno es no estar conforme con lo que se tiene, si podemos mejorarlo.
TAURO. — Encontrará satisfacciones verídicas en el fomento de su instancia moral.
GEMINIS. — Arrójese a la brega con gesto retador. La suerte estará de su lado.
CANCER. — Giro favorable a los asuntos del corazón. Los enamorados, de plácemes.
LEO. — La suerte estará de su lado, aunque tal vez no tanto como usted quisiera.
VIRGO. — En la duda entre dos cosas, escoja siempre aquella que sirve más a otros.
LIBRA. — Hay promesas de bienestar y de fortuna para todo el que quiera actuar.
ESCORPION. — Este martes trae fortuna, aunque usted no se proponga a alcanzarla.
SAGITARIO. — Casualidades afortunadas. Personas o hechos que le harán bien.
CAPRICORNIO. — Haga por sí mismo, sin esperar el favor ajeno. Usted es primero.
ACUARIO. — Jovialidad y energía que usted derrochará generosamente, con provecho.
PISCIS. — Explote sus recursos y saque el máximo provecho de sus capacidades.

ARIES
Para los nacidos del 21 de marzo al 20 de abril.

TAURO
Para los nacidos del 21 de abril al 21 de mayo.

GEMINIS
Para los nacidos del 22 de mayo al 21 de junio.

CANCER
Para los nacidos del 22 de junio al 23 de julio.

LEO
Para los nacidos del 24 de julio al 23 de agosto.

VIRGO
Para los nacidos del 24 de agosto al 23 de septiembre.

LIBRA
Para los nacidos del 24 de septiembre al 23 de octubre.

ESCORPION
Para los nacidos del 24 de octubre al 22 de noviembre.

SAGITARIO
Para los nacidos del 23 de noviembre al 21 de diciembre.

CAPRICORNIO
Para los nacidos del 22 de diciembre al 20 de enero.

ACUARIO
Para los nacidos del 21 de enero al 19 de febrero.

PISCIS
Para los nacidos del 20 de febrero al 20 de marzo.

COAHVILA DE ZARAGOZA

LA XXXIX LEGISLATURA DEL ESTADO DE COAHUILA, FELICITA CON TODO ENTUSIASMO Y SINCERIDAD AL

C. DON ADOLFO RUIZ CORTINES

AL HACERSE CARGO DE LA PRIMERA MAGISTRATURA DEL P A I S, OFRECIENDOLE LA PATRIOTICA COLABORACION DE TODOS SUS INTEGRANTES.

Saltillo, Coah. diciembre 1o. de 1952.

★

DIRECTIVA:

DIP. FERNANDO EMILIO VAZQUEZ, PRESIDENTE.

DIP. JESUS MA. RAMON, VICE-PRESIDENTE.

DIP. JESUS SANTOS CEPEDA, SECRETARIO.

DIP. JESUS ALVA FIGUEROA, SECRETARIO.

DIP. ROMULO VIDALES L., SECRETARIO.

ANGEL PRADO, OFICIAL MAYOR.

VISITANTES Para conocer el desenvolvimiento económico e industrial de nuestro país, se encuentra en México un grupo de hombres de empresa norteamericanos, pertenecientes a la "Society of Industrial Realtors", con sede en Washington. Este grupo viene encabezado por el señor Thomas McCaffrey, presidente de dicha sociedad. En la foto, el señor Antonio Ruiz Galindo, charlando con los industriales, durante la visita que hicieron a la Ciudad Industrial D. M. Nacional.

PRECISION El destacado diplomático uruguayo, señor Julio Casas Araujo y su esposa señora Maria Angélica de Casas Araujo, en los momentos de descender del Clipper Constellation de la Pan American World Airways que los trajo a esta ciudad. El señor Araujo forma parte de la Delegación Extraordinaria que el Gobierno de Uruguay envió a las ceremonias de la toma de posesión del Presidente don Adolfo Ruiz Cortines.

El reloj tiene que ser preciso, exacto y no puede comprarse en cualquier parte, sino en una buena relojería. El reloj suizo de calidad, que durante más de 300 años le ha estado diciendo al mundo qué horas son, es el mejor reloj del mundo. En las escuelas y Universidades el reloj suizo de calidad influye en la prosperidad y el porvenir de los hombres y mujeres del futuro.

AL INICIAR LA DIFICIL LABOR QUE EL PUEBLO MEXICANO LE HA ENCOMENDADO A DON ADOLFO RUIZ CORTINES DIRIGIENDO EL DESTINO DEL PAIS DURANTE EL PROXIMO SEXENIO, NOS COMPLACE EXPRESARLE NUESTROS PARABIENES Y MEJORES DESEOS DE PLENO EXITO EN SU GESTION COMO PRESIDENTE DE LA REPUBLICA.

ASOCIACION DE CONTRATISTAS DE OBRAS PUBLICAS

Héctor Amábile.

Nicanor Arvide.

Alfonso F. Cano.

Canteras del Secreto, Jesús Arce, Gerente.

Gonzalo Castanedo.

Compañía Constructora y Urbanizadora Continental, S. A. (C.U.C.S.A.)

Carmen de Cueto Vda. de Vargas.

Ing. Julio Guerrero.

Pavimentadora y Canteras Panzacola, S. de R. L., Agustín Barrios del Castillo. Gerente.

Ing. Saltiel Peláez.

Carlos y Juan Torales.

Urbanizaciones, S. de R. L., Gustavo Valdez, Gerente.

Urbanizaciones y Canteras, S. A., Juan Rodríguez, Gerente.

EL PUEBLO Y EL GOBIERNO DEL ESTADO DE COAHUILA

SE UNEN AL REGOCIJO DEL PUEBLO MEXICANO CON MOTIVO DE LA INICIACION DEL REGIMEN PRESIDENCIAL DEL

C. DON ADOLFO RUIZ CORTINES

A QUIEN AUGURAN LOS MAYORES EXITOS TENDIENTES AL ENGRANDECIMIENTO Y PROSPERIDAD DE NUESTRA PATRIA, OFRECIENDOLE LA MAS AMPLIA Y LEAL COOPERACION DE SU TRABAJO Y DE SU ESFUERZO.

Saltillo, Coah., diciembre 1o. de 1952.

El Gobernador Constitucional del Estado,
ROMAN CEPEDA FLORES.

CAMPEON El piloto ganador de la II Carrera Aérea México-Acapulco, Ing. Carlos Carmona, quien empleó un tiempo de 1 hora, 45 minutos y 9 segundos en una avioneta "Taylor Craft" fué patrocinada por el Estado de Campeche y que estuvo marcada con el número 0.

ENTUSIASTA Uno de los más grandes entusiastas con que cuenta la Aviación Civil Mexicana y el Club Aéreo de México, es sin duda Don Manuel Suárez Mier, quien tripuló un Cessna 140-A con matrícula XB-NER quien arribó a la meta y a la clasificación final en el séptimo lugar.

Los jueces del magno evento no pudieron ser más conocidos ni mejor escogidos. Ellos fueron: el señor Ing. Robledo y el señor Cap. de Aviación Miguel Torruco.

C.N.C. C.N.C.

En esta significativa fecha de la transmisión del Poder Ejecutivo de la Federación, la Confederación Nacional Campesina, interpretando fielmente el sentir de sus agremiados, hace patente su más sincera felicitación al señor

ADOLFO RUIZ CORTINES

al hacerse cargo de la Primera Magistratura del País y expresa su fe inquebrantable de que, como sabedor de la realidad mexicana y conocedor de los problemas del pueblo, sabrá continuar la labor altamente constructiva realizada por los Gobiernos Revolucionarios.

México, D. F., a 1o. de Diciembre de 1952.

EL COMITE EJECUTIVO NACIONAL

ABASTECEDORA DEPORTIVA, S. de R. L.

V. Carranza 14-B Tel. 18-21-47

FELICITA CORDIAL Y EFUSIVAMENTE AL SR. LIC.

MIGUEL ALEMAN

POR SU MAGNIFICA LABOR REALIZADA EN SU GOBIERNO, ASI COMO A DON

ADOLFO RUIZ CORTINES

CON MOTIVO DE SU EXALTACION AL PODER.

México, D. F., Diciembre 1o. de 1952.

S. PEREZ MORENO,
Gerente.

El Pueblo del Territorio Sur de Baja California, se honra en felicitar al señor Don Adolfo Ruiz Cortines en esta fecha memorable en que asume su Mandato como Primer Magistrado de la Nación.

EL GRAL. DE DIV. GOB.

AGUSTIN OLACHEA AVILES

TERRITORIO SUR, BAJA CALIFORNIA

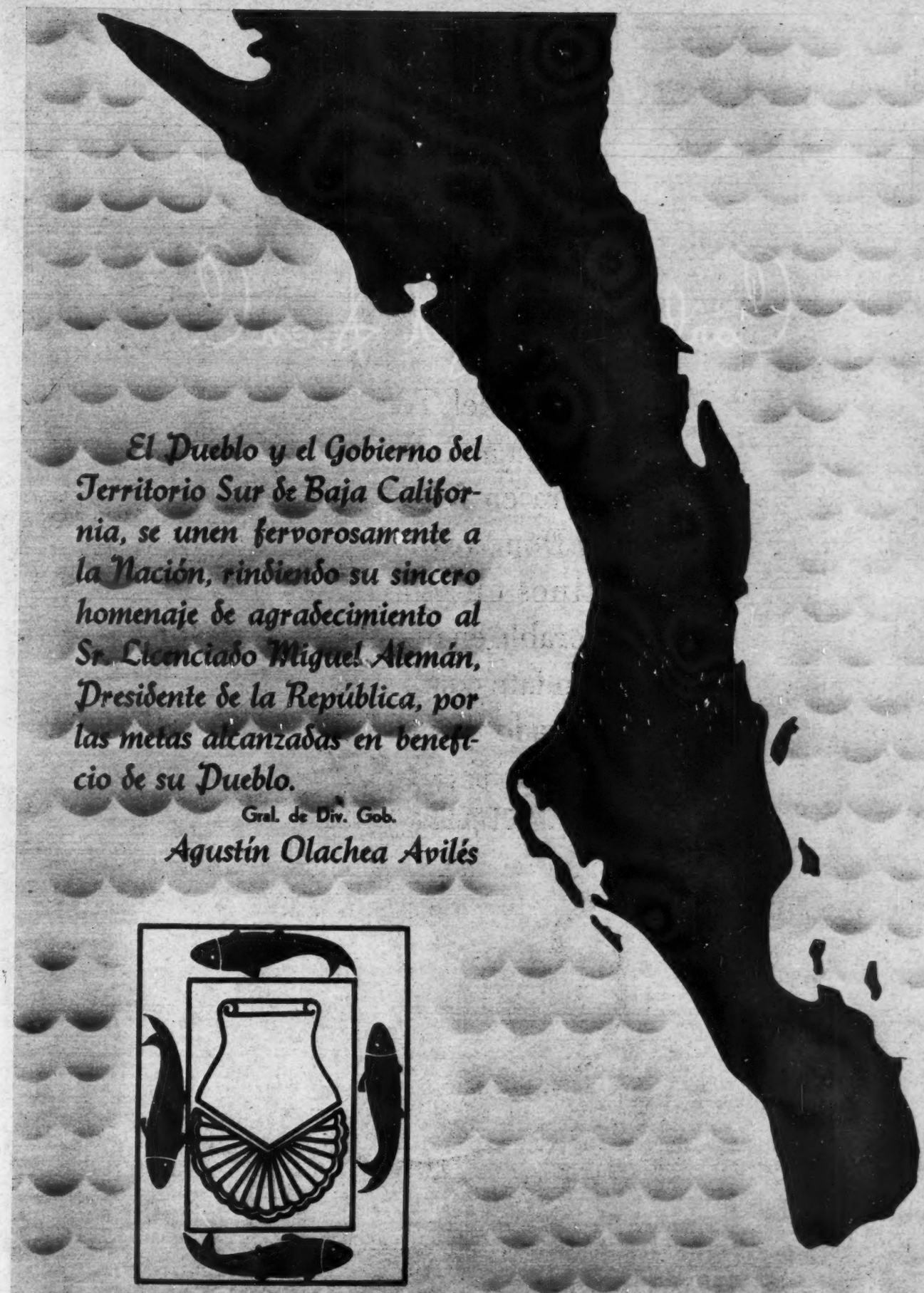

El Pueblo y el Gobierno del Territorio Sur de Baja California, se unen fervorosamente a la Nación, rindiendo su sincero homenaje de agradecimiento al Sr. Licenciado Miguel Alemán, Presidente de la República, por las metas alcanzadas en beneficio de su Pueblo.

Gral. de Div. Gob.

Agustín Olachea Avilés

TERRITORIO SUR DE LA BAJA CALIFORNIA

Carlos Trouyet S. en C.

Avenida Juárez No. 14.-1er. Piso.
México, D. F.

PEPITA EMBIL *dice*:

PEPITA EMBIL

Sr. D.
JOSE PAGES LLERGO,
Director del Semanario HOY.
MEXICO.

Estimado señor Director:

Tengo mucho gusto en saludarle y darle mis más expresivas gracias, por el reportaje que ha tenido a bien publicar en su gran Semanario HOY, del cual soy asidua lectora y gran admiradora.

Como el señor Montan dice, toda mi vida la he dedicado y dedicaré para mi TEATRO LIRICO: y sabiendo que uno de nuestros mayores errores es el no dar la debida publicidad a cada una de las obras que representamos, por suponer esto mucho costo para nuestras posibilidades económicas, no sabe cómo le agradezco el honor que me ha concedido viendo el magnífico reportaje que sobre mi vida ha publicado en su gran Semanario HOY.

Me da mucha pena oír por ejemplo que en NEW YORK se den cientos y cientos de representaciones de la gran opereta LA VIUDA ALEGRE, siendo el éxito el haberse gastado miles de dólares en publicidad y presentación. Pues sin menospreciar la labor de ningún país, estoy segura que pudiendo disponer de la parte ($ pesos), en cuestión de interpretación aun se superaría, porque usted sabe que el artista latino sin disponer de facilidades para hacer TEATRO, emociona muchas veces y como decimos vulgarmente, consigue poner los pelos de punta, y esto es porque tiene temperamento y es capaz de hacer casi sin ensayos obras que a otros les cuesta meses de preparación.

Comprenderá que si yo no viera una posibilidad de éxito, no seguiría perdiendo mi tiempo y mi dinero en estas temporadas que desde hace unos años voy llevando a cabo. Sólo quisiera tener el apoyo de un empresario o un Patronato que me ayudara a llevar a efecto una temporada en la que no me precipitara en el cambio de programa, pues no hay ni tiempo de que el público se entere; digo precipitarme, porque eso es lo que hacemos por falta de un capital que nos dé cierta tranquilidad.

Ojalá pueda conseguir mis deseos y verán cómo SI SE LE DA AL TEATRO, EL TEATRO DA.

Muchas gracias por su atención, quedando de usted affma y s. s.

PEPITA EMBIL.

Siempre bien peinado...
su éxito personal, comercial, social, está mejor asegurado

USE
BRILLANTINA PALMOLIVE
HECHA CON *Aceite de Oliva*

La Brillantina Palmolive conserva el cabello sedoso y brillante.

¡Asegure su éxito! Peine su cabello con Brillantina Palmolive. La Brillantina Palmolive da brillo a su cabello y lo perfuma.

Use Brillantina Palmolive. Usela siempre y recuerde . . . ¡Siempre bien peinado . . . su éxito está asegurado!

¡Cómprela Hoy mismo!

REGS. Nº 22143 Y 20297 T-S.S.A.

CAUTIVE CON BRILLANTINA PALMOLIVE

7-/52 L PROP. Nº BFF-509 /51 S.S.A.

LA CAMARA NACIONAL DE LA INDUSTRIA del PULQUE

FELICITA MUY CALUROSAMENTE AL C.

ADOLFO RUIZ CORTINES

POR SU EXALTACION AL PODER COMO PRESIDENTE CONSTITUCIONAL DE LOS ESTADOS UNIDOS MEXICANOS, UNIENDOSE ESTA ORGANIZACION AL REGOCIJO NACIONAL EN ESTE MOMENTO HISTORICO PARA LA VIDA INSTITUCIONAL DE MEXICO.

MEXICO, D. F., A 1o. de DICIEMBRE DE 1952.

CONSEJO DIRECTIVO:
Presidente:
Dip. JUVENTINO M. AGUILAR

Srio. General:
Lic. ADOLFO BOIJSEAUNEAU

Gerente:
GUILLERMO DOMINGUEZ

Tesorero:
ERASMO DE LA PARRA

Asesor Jurídico:
Lic. RAFAEL DAVILA

CONSEJEROS:

CARLOS TREJO, COSME CARDENAS, BERNARDO HERNANDEZ, HERIBERTO RODRIGUEZ y JESUS HERNANDEZ.
Comisión Técnica de la Producción:
FRANCISCO RODRIGUEZ Y EMILIO CORONA
Comisión Técnica de la Distribución:
GONZALO GONZALEZ y RODOLFO CORTEZ
Comisión Técnica del Consumo: **FELIPE RUBIO y CRISOFORO REYES.**
Comisión Técnica de Industrialización:
SAUL URIBE y Dr. GABRIEL CARRASCO
Resp. de la Sría. Economía Nacional: **GONZALO LOZANO.**
Auditores: Prop. **FERNANDO DAVILA** y Supl. **ISIDORO MONTAÑO**
(Comisión Permanente Arbitraje.) Presidente: **JOAQUIN ESCUDERO.**
Secretario: **JESUS RAMIREZ.** Vocal: **MAGDALENO JIMENEZ**

SUPLENTES:

J. CONCEPCION PEREZ, ALBERTO VARGAS, VICENTE ROMERO, CELESTINO TREJO Y RICARDO GARCIA

18,000 trabajadores del gobierno del Distrito Federal al servicio de la capital de la República.

SINDICATO UNICO DE TRABAJADORES DEL GOBIERNO DEL DISTRITO FEDERAL (FSTSE)

CON EL MISMO ENTUSIASMO, CON EL MISMO CARIÑO, CON EL MISMO CALOR CON QUE LOS 18,000 TRABAJADORES DEL GOBIERNO DEL DISTRITO FEDERAL COOPERARON EN LA OBRA PATRIOTICA Y GENEROSA DESARROLLADA POR EL PRESIDENTE MIGUEL ALEMAN, IGUALMENTE PARTICIPARAN EN LA QUE HOY INICIA NUESTRO GRAN AMIGO

DON ADOLFO RUIZ CORTINES

México, D. F., septiembre 1o. de 1952.

Por el Comité Ejecutivo Nacional,
El Secretario General,
DIP. LIC. ROMULO SANCHEZ MIRELES.

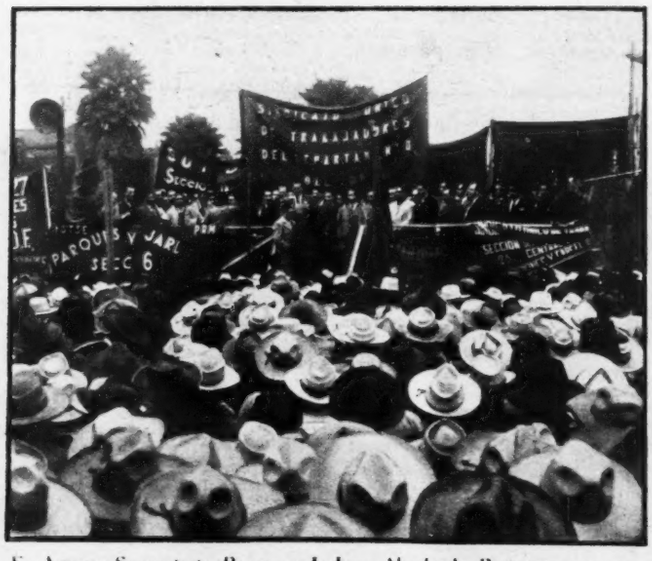

En Aguas y Saneamiento, Parques y Jardines, Alumbrado, Pavimentos, etc., participa el SUTGDF. En la foto de la izquierda: Dip. Lic. Rómulo Sánchez Mireles.

AL FELICITAR AL SEÑOR DON

ADOLFO RUIZ CORTINES

QUE OCUPA EN ESTA FECHA LA PRESIDENCIA DE LA REPUBLICA Y AL AUGURARLE LOS MAYORES EXITOS Y BENEFICIOS EN SU ADMINISTRACION, EL PUEBLO Y EL GOBIERNO DE CAMPECHE HACEN IGUALMENTE PRESENTE SU RECONOCIMIENTO Y GRATITUD AL LIC.

MIGUEL ALEMAN

POR LAS OBRAS REALIZADAS EN BENEFICIO DE NUESTRA ENTIDAD Y DE LA PATRIA.

Campeche, Camp., a 1o. de diciembre de 1952.

El Gobernador Constitucional del Estado,
Lic. MANUEL J. LOPEZ HERNANDEZ.

El H. Ayuntamiento de Saltillo, Coah.,

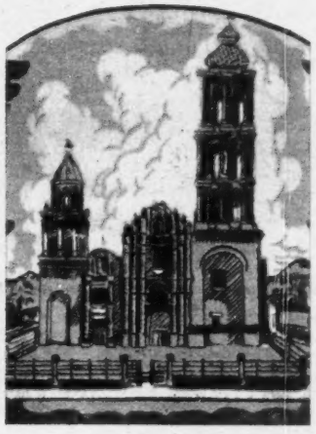

Se complace en expresar sus parabienes al Señor Presidente de la República,

C. Adolfo Ruiz Cortines

en quien el Pueblo Mexicano ha depositado su fe y esperanza de superación.

1o. de Diciembre de 1952.

El Presidente Municipal:
Lic.
CARLOS VALDEZ VILLARREAL.

Regidores:
SANTIAGO SALAZAR NEMESIO LOPEZ FELIX MUÑOZ

Síndicos:
FELIX CORTES Profra. HERMINIA AGUILLON

a HOLANDA

IMPRESIONES DE VIAJE

POR SANTIAGO GARIBAY

Fué una mañana clara y tibia, cuando un grupo de periodistas mexicanos invitados a Europa, abordaba un avión majestuoso de la Koninklijke Luchtvaart Maattschapij. Casi todos pensábamos que, por lo largo del viaje, no era difícil que después de varias horas de vuelo, éste resultara un poco molesto y aburrido; más para sorpresa nuestra, encontramos que debido a la sin igual atención de todos los componentes de la tripulación, así como al servicio excepcional, considerásemos que navegábamos en una suave alfombra mágica surcando aires de ensueño rodeados como príncipes orientales de todas las comodidades posibles. Fué precisamente unos minutos después de abandonar el aeródromo de la Ciudad de México, cuando aún volábamos sobre territorio nacional, que sentimos el primer contacto con la vieja Europa; la champaña, el cognac, los vinillos del Rhin, la ginebra holandesa y los platillos confeccionados por el magnífico chef aéreo holandés, formaron este ambiente especial de sabor magnífico.

Después de cerca de veintiocho horas de vuelo, cuando parecía que la noche y el cansancio iban a apoderarse de algunos de nosotros, un horizonte de luces nos devolvió la energía y así pudimos contemplar desde el aire, el espectáculo de fiesta que ofrece al viajero la Ciudad de Amsterdam.

Durante los días siguientes nos dedicamos a recorrer Holanda y así encontramos que Amsterdam, nuestro punto de partida, era limpia y bella, con museos grandiosos, barrios del siglo XVII y una multitud de canales y puentes que extasiaban con su espectáculo nuestras miradas. No en balde Rembrandt, cuya cuna y fuente de inspiración fué Amsterdam, sorprendió al mundo del arte con su pincel maravilloso.

Ya en la campiña holandesa pudimos contemplar sus tierras planas cubiertas por sembradíos verdes y bañadas por las aguas claras de sus múltiples canales, siendo los clásicos molinos de viento quienes bombean agua para irrigar tierras a desnivel.

Y así llegamos a La Haya, rodeada de grandes bosques y parques, de museos que cuentan con los mejores lienzos holandeses del siglo de oro en hermosas playas y sus amplias calles.

De aquí pasamos a Rotterdam, cuna de Erasmo, el gran humorista de los siglos XV y XVI, donde pudimos admirar su magnífico puerto, que cuenta con las instalaciones y obras portuarias más adelantadas de la época, así como la reconstrucción de todo su centro comercial ya que la pasada guerra lo dejó completamente destruido. Visitamos también Delft, antigua y pintoresca ciudad, de innumerables canales y puentes. Hilrsum, el centro de la radiodifusión holandesa. Zuydersee o sea el actual Lago Iseel, donde titanes de la ingeniería hidráulica ganan paso a paso la batalla al mar y demás elementos naturales: habiendo conocido, por la ruta de Monnikendam, algunas pequeñas ciudades y puertos a orillas del mismo Zuyderzee como Volendam, Edam, Hoorn, Enkhuizen y el gran dique del Norte, obra grandiosa de la ingeniería holandesa. Conocimos también uno de los famosos centros productores de queso, Alkmar. El puerto pesquero de Ijmuiden. Conocimos además la ciudad más antigua y meridional de Holanda, Maastricht, bañada por el río Mosa y notable por sus viejas iglesias, fortalezas y hermosos puentes que, construídos por los romanos, han desafiado hasta la fecha, la acción destructora de los siglos y de las aguas. Por último visitamos Eindhoven donde están instaladas las grandes factorías Philips.

Después de dos semanas de permanencia en este país, pude aquilatar el gran carácter del holandés y pronunciar nuevamente aquella frase escrita en uno de mis libros de la infancia: "Son hombres grandes de limpio corazón..." Grandes, refiriéndome a su grandeza de espíritu, a su grandeza hospitalaria, a su grandeza organizadora y de trabajo, a su grandeza de hombres esforzados y patriotas.

En consecuencia la nueva línea aérea que une a México con Holanda, no solamente ha venido a acercarnos, sino que será un factor decisivo con respecto al progreso y mayor cooperación entre nuestros países, haciendo de lo que era una bella idea, un hecho definitivamente consumado.

SINDICATO NACIONAL DE TRABAJADORES DE HACIENDA

(F. S. T. S. E.)

EL SINDICATO NACIONAL DE TRABAJADORES DE HACIENDA, FELICITA SINCERA Y CORDIALMENTE A DON

ADOLFO RUIZ CORTINES

POR SU EXALTACION A LA PRESIDENCIA DE LA REPUBLICA, PARA EL SEXENIO 1952-1958, PATENTIZANDOLE UNA VEZ MAS LA FIRME Y LEAL ADHESION DE TODOS SUS AGREMIADOS.

México, D. F., a 1o. de diciembre de 1952.

COMITE EJECUTIVO NACIONAL

DIP. ABELARDO DE LA TORRE GRAJALES, Secretario General.

RODOLFO GUTIERRREZ DE LA GARZA, Organización.

SALVADOR DE LARA MARTINEZ, Previsión Social.

BELISARIO TRUJILLO ROVELO, Educ. y Propaganda.

LIC. IGNACIO ALTAMIRANO JIMENEZ, Economía y Presupuestos.

MANUEL OSORIO QUINTERO, Actas y Acuerdos.

CIPRIANO LOPEZ MARTINEZ, Tesorería y Estadística.

ANA MARIA GUTIERREZ VASQUEZ, Acción Femenil.

ANASTASIO MEZA ROJAS, Trab. y Conflictos, S. Central.

RAFAEL SILVA OCHOA, Trab. y Conflic. S. Aduanas.

ALFREDO RUSTRIAN GARFIAS, Trab. y Conflic.. S. Fed. Hacienda.

ADRIAN GALAN JIMENEZ, Trab. y Conflic. S. Obrero.

COMITE NACIONAL DE VIGILANCIA:

EDUARDO MARTINEZ OCHOA, Presidente.

MANUEL I. ESCOBEDO CAMPOS, Secretario.

PASCASIO ORTIZ FLORES, Vocal.

SEBASTIAN HERNANDEZ ZAVALA, Vocal.

Oficinas: 16 de Septiembre 10. Despa. 103 y 104

Tels. 12-01-43 y 35-66-37

Talleres: Alarcón 52

Tels.: 12-47-32 y 21-80-86

Apartado 839. México, D. F.

BIENVENIDA A su llegada al aeropuerto de Schiphol, Holanda, los periodistas mexicanos que fueron invitados a ese país por la KLM, fueron presentados a la Reina Guillermina de Holanda, al Príncipe Bernardo y las Princesas. En la foto, los representantes de la prensa mexicana, saludando a Sus Majestades.

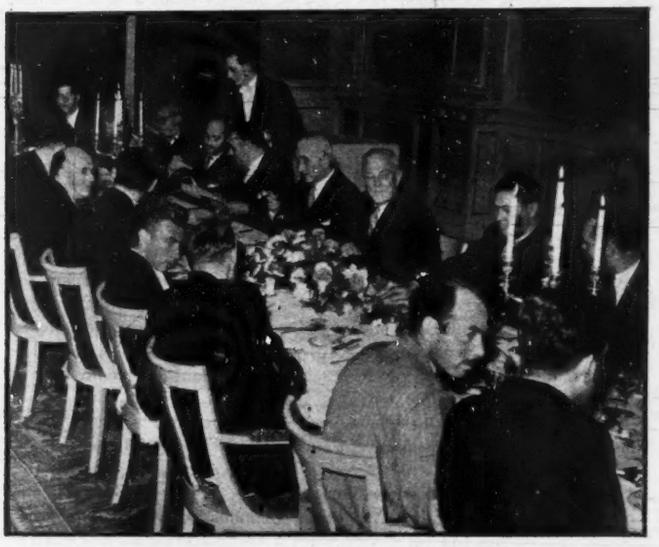

EN PARIS Los periodistas de México recibieron, durante su visita a Holanda, innumerables atenciones y gentilezas por parte de las autoridades y el pueblo en general. El banquete de bienvenida, fué ofrecido por el Dr. Albert Plessman, en Amsterdam.

Solís Anduze, Franz Wilbers de la KLM, el dueño del Hotel Claridge de Paris, el Vizconde Philippe de Rouge y Santiago Garibay, Secretario de Redacción de HOY, durante un cocktail ofrecido a los periodistas mexicanos en la capital de Francia.

CEMENTO
CRUZ
AZUL
AL CONCLUIR EL PERIODO GUBERNAMENTAL DEL C. DON .
MIGUEL ALEMAN
ENVIA AL QUE FUE GOBERNANTE INTEGRO, HONESTO Y ALTAMENTE PATRIOTA, UN SALUDO CORDIAL Y CARIÑOSO Y LE AGRADECE LA COOPERACION QUE LE OTORGO PARA EL DESARROLLO DE TODAS SUS ACTIVIDADES.
Y SALUDAN AL C. DON
ADOLFO RUIZ CORTINES
PRESIDENTE CONSTITUCIONAL DE LA REPUBLICA, AL INICIAR SU GESTION ADMINISTRATIVA AL FRENTE DE LOS DESTINOS DEL PAIS Y LE DESEA TODO EXITO EN SU LABOR POR EL BIENESTAR DEL PUEBLO MEXICANO.
COOPERATIVA MANUFACTURERA DE CEMENTO PORTLAND CRUZ AZUL, S.C.L.
TASSO, HIDALGO
LAGUNAS, OAX.

UNION CENTRAL DE SOCIEDADES LOCALES DE CREDITO COLECTIVO EJIDAL DE R. S.

DE LA REGION LAGUNERA

MIEMBROS DE LA C. N. C.

Calle Blanco No. 131 Sur. Tel. Ericsson 28-40

Torreón, Coah., Méx.

CON INMENSA FE EN LOS DESTINOS DE NUESTRA PATRIA, CON NUESTRO ENTUSIASMO DE TRABAJADORES DEL CAMPO, FELICITAMOS SINCERAMENTE AL

C. DON ADOLFO RUIZ CORTINES

AL HACERSE CARGO DE LA PRESIDENCIA DE LA REPUBLICA, HACIENDO FERVIENTES VOTOS PORQUE SU GESTION ADMINISTRATIVA FRUCTIFIQUE EN BENEFICIO DEL PUEBLO MEXICANO Y EN PARTICULAR DE LOS TRABAJADORES DE LA COMARCA LAGUNERA.

Torreón, Coah., a 1o. de diciembre de 1952.

Gerente,
EMILIANO JARAMILLO

Pte. de la J. de Vig.,
FRANCISCO TORRES G.

DIARIO DEPORTIVO

Por ANTONIO ANDERE

SABADO 29

Más que un "Diario Deportivo" esto tetndrá que ser un "Fin de Semana Deportivo" toda vez que principia en sábado, el día clásico para iniciar los "week ends".

Pero es que este ha sido, en realidad, un sábado extraordinario en materia deportiva.

El clásico Universidad-Poli, el Concurso Ecuestre, el boxeo y muchas otras cosas han tenido muy ocupada a la gente de los deportes y han polarizado su atención.

Hablemos un poco del choque entre los Pumas y los Burros Blancos, evento que tuvo un lado bueno y un lado —o muchos lados, mejor dicho— malos.

El lado bueno fué el juego en sí. ¡Un juegazo! Un episodio como de tira de historieta dibujada o de película.

En el último instante el equipo de la Universidad que iba abajo 19-14, anotó el touch down que le permitió ganar por 20-19 el más sensacional de todos los juegos que México haya presenciado sobre un emparrillado.

El derroche de valor y de casta realizado por los equiperos de uno y otro lados; el entusiasmo de la multitud que abarrotó el Estadio de la Ciudad Universitaria y ese desenlace peliculesco, inmortalizarán en la historia este gran encuentro.

Y esos han sido los aspectos buenos de la gran jornada.

Los malos han sido muchos. En primer lugar el fraude cometido con un público al que se le vendieron boletos para un Estadio cuya capacidad es manifiestamente inferior al número de localidades que se pusieron en venta.

Las puertas del Estadio se abrieron a las 11 de la mañana y en un santiamén el enorme elefante blanco estaba repleto de una bulliciosa multitud.

Hacia la una de la tarde ya no cabía ahí ni un alfiler y, sin embargo, en las afueras del Estadio una multitud de 15,000 ó 20,000 almas, pugnaba por entrar, mostrando los aficionados los boletos a muchos de los cuales les habían costado un ojo de la cara.

Esa gente tuvo que regresarse echando pestes, como usted comprenderá.

Y a lo menos que tienen derecho esos aficionados es a que se les reintegre el valor de los boletos.

Otro aspecto desagradable fué la comprobación de que el cupo del Estadio es manifiesta y ridículamente inferior al que se había dicho.

De aquel cupo teórico de ... 110,000 almas, no se habla ya sino como de una mera vacilada y

El Lic. Rubén Ruiz Alvantara, Subgerente General de Aerovías Reforma, entregando a nombre de don Carlos Ramos, Gerente de esa empresa, a don Tomás López Vega, Subgerente de publicidad de HOY, los pases que gentilmente obsquió esa compañía avionística al héroe de Corea José Rodríguez y su esposa, que volaron a Acapulco en luna de miel.

AMERICAN TRUST COMPANY

70 WALL STREET NEW YORK 5, N. Y.

Saludamos atentamente al nuevo Presidente de México, don Adolfo Ruiz Cortines y al Presidente saliente Lic. Miguel Alemán y hacemos votos por la prosperidad de la gran Nación Mexicana.

HARVEY L. SCHWAMM

DIRECTOR GENERAL

Señorita Margarita Sotomayor, que el mes pasado cumplió sus quince años. En la foto, la feliz quinceañera a la salida de la Misa de Acción de Gracias acompañada de sus padres, el señor don Alfonso Sotomayor y su distinguida esposa la señora Alicia B. de Sotomayor y sus familiares.

Cía. Nacional Importadora, S. A.

AV. DE LOS INSURGENTES 56 Y HAMBURGO — CABLES CINAIMBA

MEXICO 6, D. F.

TELEFONOS

GERENCIA Y VENTAS 11-05-90, 35-84-93

CONTABILIDAD Y CAJA 14-64-52

ALMACEN Y TALLER 25-84-02

Diciembre 1/o de 1952.

ESTUFAS PARA GAS

ACROS

Cía. Nacional Importadora, S. A., y su Gerente General Manuel Suárez Mier, felicitan al Sr. don Adolfo Ruiz Cortines con motivo de su elevación a la Primera Magistratura del País, haciendo votos por el buen éxito — que esperamos tenga en su gestion administrativa. Al — mismos tiempo manifestamos nuestro reconocimiento a la — gran labor desarrollada por el Lic. Miguel Alemán durante los seis años de su brillante Gobierno.

Muy atentamente.

CIA. NACIONAL IMPORTADORA, S. A.

Manuel Suárez Mier.

REFRIGERADORES ELECTRICOS

Gibson

PLANCHADORAS ELECTRICAS

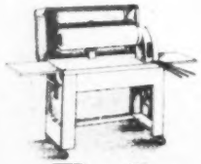

Simplex

RADIOS - RADIO-FONOGRAFOS - OLLAS EXPRESS - PLANCHAS ELECTRICAS - ESTUFAS PARA PETROLEO

"TELEVISION ADMIRAL"

se piensa que muy apretadamente al monstruo blanco del Pedregal le caben unas 75,000 personas, lo cual es verdaderamente doloroso.

* * *

En el todavía inconcluso Auditorio de Chapultepec se puso en marcha el torneo ecuestre con la participación de México, Francia, Irlanda y Guatemala.

En el primer día de competencias se registró un empate a primer lugar entre el irlandés O'shea y el famoso centauro francés Pierre Jonquers D'Oriola, el sucesor de Mariles en el trono olímpico de la Copa de las Naciones.

Poco entusiasmo y poco público en el Auditorio. Definitivamente, después de lo de Helsinki, nuestro pueblo parece haberle vuelto la espalda al deporte ecuestre que ha sido, indudablemente, el que mayor renombre deportivo ha dado a México en todos los tiempos.

* * *

Y para seguir con cosas de este sábado, hablemos someramente de la paliza que el sorprendente Babe Ortiz propinó al campeón pluma nacional Manuel Rivera a quien derrotó por KO técnico en el séptimo asalto.

Ha sido la consagración de Babe Ortiz como el peleador del año. Y ahora, después de que el hidrocálido ha barrido con la oposición en peso pluma y ha noqueado al campeón ligero, surge una pregunta obligada: ¿Quién será el guapo que logre detener a este aguerrido, bravo, agresivo peleador de Aguascalientes?

DOMINGO 30

Y este sí tendrá que ser un domingo futbolero.

Aquí en México, el Marte pasó tranquila, plácidamente sobre la sombra del Necaxa, venciéndolo por 2-0 en un encuentro que, ciertamente no pasará a la historia. ¿Qué le sucede al Necaxa? Hace poco era un equipo luminoso; hoy arrastra por las canchas una anemia desesperante.

En la Perla de Occidente el Tampico no pudo vencer al Atlas. Se conformó con un empate a tres goles y, por lo tanto, todavía no asciende al trono al que, por supuesto, llegará seguramente el sábado que viene cuando juege contra el América en Tampico.

En León, cuando el juego estaba en plena agonía, el León venció al Puebla por 1 a 0.

Y La Piedad se refundió en el sótano al perder frente al Guadalajara por 2 a 0, lo que parece despejar en favor de los tambaleantes equipos capitalinos y en contra de los piadosos, la situación referente al descenso a la Segunda División.

PIENSE UD. COMO TODOS!... PIENSE EN LA "NUEVA" AL COMPRAR SUS REGALOS DE NAVIDAD!

Compre Ud. la magnífica LAVADORA "REX", de rodillos, con bomba automática y toda suerte de aditamentos. Es un verdadero REGALO POR
18 MESES DE PLAZO
Eng. $155.00

LO MEJOR EN TELEVISORES es la COMBINACION "PAKARD BELL", Mod. 21-24-17, con pantalla de 43 cm., estupendo RADIO y TOCADISCOS de 3 velocidades.
2 AÑOS DE PLAZO
Eng. $250.00

CONSOLA "PHILCO" Mod. 3563, con 5 bulbos de gran potencia y 2 bandas además, de una espaciosa discoteca. Un regalo colosal.
PAGUELO EN 20 MESES
Eng. $249.50

Si se decide a REGALAR un buen REFRIGERADOR... REGALE Ud. un "KELVINATOR" de gran capacidad, con las FACILIDADES de la "NUEVA".
PAGUELO EN 2 AÑOS
Eng. $339.50

¡Qué fantástica ESTUFA para gas es la "TAPPAN" de lujo, con 4 quemadores, horno, asador, termostato, alacenas, etc. Un REGALO inmejorable por
20 MESES PARA PAGAR
$169.50 de Eng.

La MAQUINA DE COCER "WHITE" eléctrica, lo más perfecto en MAQUINAS de coser, puede ser suya FACILMENTE por el pequeño Eng. de
2 AÑOS PARA PAGARLA
$129.50

...PORQUE LA "NUEVA" TIENE EL MEJOR SURTIDO... Y LE OFRECE LO QUE OTROS NO LE OFRECEN... ¡¡MAYORES FACILIDADES DE PAGO!!

MUEBLERIA NUEVA _SU CASA_

ESTA CASA NO TIENE SUCURSALES

PTE. ALVARADO Y EMPARAN

INDUSTRIAS UNIDAS DE NUEVO LAREDO, S. A.

DESPIDEN CARIÑOSAMENTE AL SEÑOR LICENCIADO

DON MIGUEL ALEMAN

HACIENDOLE PATENTE SU RECONOCIMIENTO POR SU GRAN OBRA PATRIOTICA REALIZADA DURANTE SU GESTION; Y RECIBEN GUSTOSOS AL C. PRESIDENTE DE LA REPUBLICA, SEÑOR

DON ADOLFO RUIZ CORTINES,

OFRECIENDOLE SU COOPERACION EN EL DESARROLLO DE SU BRILLANTE PROGRAMA DE GOBIERNO, EN BENEFICIO DE TODOS LOS SECTORES SOCIALES DEL PUEBLO DE MEXICO.

1o. de Diciembre de 1952.

O. L. LONGORIA
Presidente.

A. F. LONGORIA
Vicepresidente.

S. J. LONGORIA
Secr.-Tesorero.

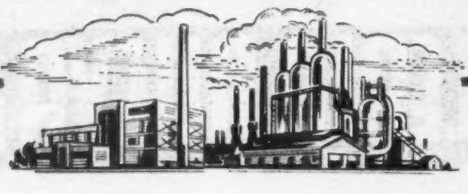

Alas

Notas de GARIBAY

Noviembre fué para México un mes prodigio en todo lo relativo a aviación, pues aparte de que precisamente durante el mismo mes quedó establecida la nueva ruta internacional a la ciudad de Amsterdam, nos visitaron los veloces Canberra británicos, se puso en funcionamiento también para el tráfico aéreo latinoamericano, el gigantesco "Stratoclipper" de dos pisos y se inauguraron las nuevas terminales aéreas de la ciudad de México y la de Acapulco, sobre las que, de acuerdo con los últimos adelantos en materia de pistas, podrán aterrizar toda clase de naves aéreas.

* * *

En días pasados, los capitanes de la Fuerza Aérea Mauricio Locken Izaguirre y R. Velasco López probaron con todo éxito en las grandes Fábricas Fokker de Amsterdam, los nuevos modelos de aviones a propulsión S-11, S-12 y S-14, que dan una velocidad media de 950 kilómetros por hora. De acuerdo con lo anterior hay muchas posibilidades de que sean comprados varios de estos aparatos a dicha fábrica holandesa.

* * *

El señor Johnston Murray, Gobernador de Oklahoma que en días pasados arribó a esta ciudad vía American Airlines para participar en la convención anual de la Asociación de Bibliotecarios del Sur Este ofreció un pequeño buffet a la prensa capitalina, durante el cual tuvo frases altamente elogiosas para el gobierno y pueblo mexicano. Este acto fué organizado por el señor Francisco J. Ochoa atinado director de relaciones públicas de American Airlines.

* * *

Hace poco, un aparato Hermes de la British Overseas Airways Corp. hizo un tiempo de 24 horas 10 minutos, de Londres a Kenya, habiéndose ponderado mucho la utilidad de la aviación para estrechar los lazos entre las varias unidades del Commonwealth. Todavía entonces, no consideraban que esa misma distancia sería cubierta por un Canberra, en un tiempo de aproximadamente diez horas.

* * *

La artista cinematográfica Nini Marshall regresó en días pasados a Buenos Aires después de pasar una larga temporada entre nosotros. Regresó en el mismo Clipper de Pan American también a la Argentina, el brillante defensa del equipo de futbol León, Blas Bataglia.

* * *

Aerovías Guest comenzó la temporada de vacaciones en Miami, los aviones de esta compañía aérea, están llegando abarrotados de pasajeros de todos lados de la Unión Americana así como de esta Capital a esa ciudad de la Florida.

Señora Bertha Cervera, bella candidata a Reina de la III Carrera Panamericana, que obtuvo un gran número de votos de sus innumerables simpatizadores. — Derecha: Como una actriz de gran talento y temperamento, se ha revelado la señorita Laura García Rendón, bella estudiante de arte dramático, de veintidós años, bajo la dirección de Seki Sano.

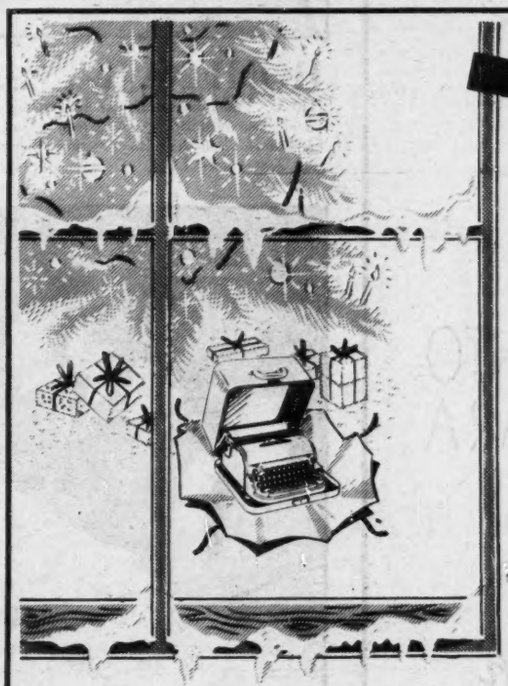

MI MEJOR NAVIDAD SERA ESTA

Remington

MODELO PERSONAL

- La única con características tan únicas... de Máquina grande.
- Peso y tamaño mínimos
- Para uso multifamiliar
- Diseñada para el hogar y la oficina... con RENDIMIENTO MAXIMO
- Con garantía Universal Remington

SOLIDA - MODERNA - EXCLUSIVA - PERSONAL

FACILIDADES DE PAGO

..... rasuradas incitantemente suaves... con la nueva Rasuradora Electrica

Remington 60!

Rasura en 60 segundos!

"NAVIDAD PARA MUCHOS AÑOS"

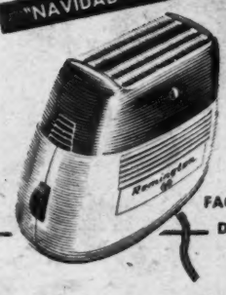

FACILIDADES DE PAGO

LA UNICA QUE HA COMPROBADO LAS PRUEBAS DE VELOCIDAD

La nueva Remington 60 tiene las más largas y más fuertes cabezas gemelas que se han llegado a fabricar hasta ahora para rasuradoras de alta precisión

16 millones de cortes por minuto... sin cortadas. Para corrientes alterna y directa. Rasura totalmente en seco. Ahorra mucho tiempo y molestias. Ahorra mucho dinero, lociones y cremas costosas.

LA MEJOR NAVIDAD para muchos muchos años

Remington Rand S. A. de C. V.

Av. Madero 55 México, D. F.

VEA AL DISTRIBUIDOR REMINGTON DE SU LOCALIDAD

3-RM

EL H. AYUNTAMIENTO
DE GUADALAJARA

Se honra en felicitar
al Señor Lic.

Miguel Alemán

por su brillante labor gubernamental y desea que el señor

Don Adolfo Ruiz Cortines

tenga durante su próxima gestión presidencial todo género de aciertos.

GUADALAJARA, JAL., a 1o. diciembre de 1952.

HOMENAJE Con motivo del onomástico del general Carlos Real, Gerente de la Lotería Nacional, el Sindicato de Trabajadores de esa Institución, le ofreció una típica comida mexicana en el restaurant de "Pepe Arroyo". Con el general Real, los licenciados Emilio O. Rabasa, don José Romero, don Roberto López Franco, don Alfonso Arrache, don José Pagés Llergo, Director de HOY; el Ing. Antonio Paredes y muchas otras personas.

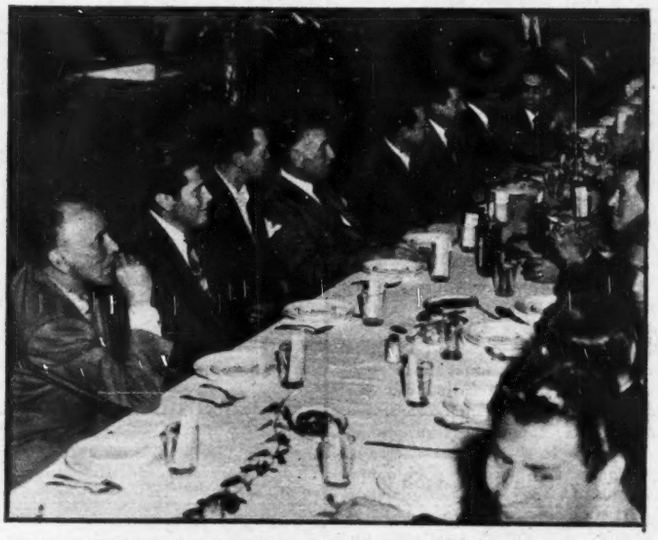

CORDIALIDAD Un aspecto de la mesa de honor, en la que se brindó por la felicidad del general Carlos Real, Gerente de la Lotería Nacional, quien siempre supo conservar estrechos lazos de amistad y cordialidad con el Sindicato de Trabajadores de esa Institución.

Antes de la comida: don Carlos Real con los señores José Romero, Antonio Paredes, Alfonso Arrache, José Pagés Llergo y Pedro María Anaya, Secretario de Trabajo y Conflictos del Sindicato de la Lotería Nacional.

FELICITAMOS AL SEÑOR

DON MIGUEL ALEMAN

POR LA VALIOSA LABOR CONSTRUCTIVA QUE DESARROLLO EN PRO DEL PROGRESO DE MEXICO

Y

LE DESEAMOS AL SEÑOR

DON ADOLFO RUIZ CORTINES

TODA CLASE DE EXITOS Y ACIERTOS DURANTE SU PROXIMA ACTUACION PRESIDENCIAL.

BANCO NACIONAL DE CREDITO EJIDAL

Guadalajara, Jal.

Ayer con

MIGUEL ALEMAN

México presenció el más impresionante desenvolvimiento de nuestra vida económica. Las obras realizadas por el Régimen Alemanista en todo nuestro territorio son el exponente material de una nueva estructura económica.

Hoy con

ADOLFO RUIZ CORTINES

El país entra en una nueva etapa de la vida. Tenemos plena confianza de que en sus manos habremos de consolidar el futuro brillante de nuestra Patria.

Syntex S.A.

HORMONAS SINTETICAS

México, D.F.

TOROS

Nota de J. C.

El boyacón más antipático de toda la temporada. Eso fué lo que le deparó la fortuna a Silverio Pérez para la tarde de su presentación en su temporada de despedida, como si quisiese confirmarlo en la idea de irse, como si quisiera mostrarle las incomodidades que va a dejar, los sustos a que renuncia, los malos ratos que ya no tendrá, porque si le mostrase las delicias de las ovaciones y del buen torear, tal vez más tarde Silverio se pasaría la vida suspirando por lo que abandonó, y con el gusanillo de volver.

Después de esto, ¡qué va! Silverio estará ya contando los minutos que le faltan para cortarse la coleta, y cuando salga del redondel, en la tarde de su adiós, se sacudirá las zapatillas, como Santa Teresa de Jesús y como don Luis Mazzantini, y dirá: "De esta profesión, ni el polvo".

"Tirano", se llamó el bueyazo, y pesó quinientos catorce kilos; sacó dos pitones que parecían postizos, y de los cuales habrían podido hacerse todos los chistes que se hicieron a la nariz de Cyrano. Nada más feo, más desproporcionado ni más chocante hemos visto en todo el año. Y además era manso como todos sus hermanos, pues don Julián Llaguno esta vez mandó a Insurgentes lo que debió mandar a Sotelo; su lote, gordo y fuerte, habría hecho gran papel en la exposición de agricultura y ganadería, entre las bestias de tiro; en la plaza resultó infumable.

Le dieron una pita al toro. Nada más desconsiderado con el Faraón de Texcoco, que merece otro trato, que soltarle semejante peligrosa birria, en una tarde como esta. Si fuera un torero que está yéndose para arriba o que está defendiendo su sitio... pero uno que ya se va, ¡no hay derecho!

¿Qué iba a hacer con él? Espantarle las moscas; eso hizo; y al otro, otro manso, aquerenciado en las tablas, darle un bajonazo. Nos quedamos con las ganas de ver el trincherazo, y la chicuelina. ¿Quién disfrutó con eso? Nadie. El fraude al público no lo cometió esta vez Silverio, que se limitó a hacer lo que ha hecho siempre; lo cometió la suerte, que le deparó toros absolutamente inapropiados para su lucimiento; o, más francamente, lo cometió el ganadero; podrá decirse que don Julián no sabía si serían bravos o mansos; pero que eran viejos, y cornalones, y pesados, eso sí que lo sabía. ¡Y hacerle eso a Silverio, que inmortalizó a "Barba Azul", y a "Traguito", y a tantos otros toros de esa ganadería!

o o o

Junto al torero que se iba, el torero que llega. Aquella confirmación de alternativa fué algo así como una transmisión de poderes, con unas cuantas horas de adelanto. Sí, porque Silverio aquí reinaba, en el corazón de los aficionados; y a lo mejor resulta que de ahora en adelante va a reinar Antonio Ordóñez; es que lo que hizo verdaderamente arrebató al público.

Eso, con una corrida mansa, que no hizo sino rascar la arena toda la tarde, y embestir, las pocas veces que lo hizo, descompuestamente.

¡Qué gran tarde va a dar el hijo del "Niño de la Palma" cuando un toro se le arranque de verdad!

Lo tiene todo; desde luego, escuela, una magnífica escuela, que respiró en el aire de su Ronda natal, la cuna del toreo, y que bebió sin duda en las lecciones de su padre, un buen torero de hace un cuarto de siglo.

Y luego juventud; veinte años, que son un tesoro; y una afición enorme, y arte, y clase y señorío, y un ángel, que es el don de caerle bien a la gente... vamos, un torero completo, a cuyo bautizo fueron invitadas todas las hadas del toreo.

Esta primera tarde no lo vimos muy asentado; toreó mucho caminando; pero es que alguien tenía que caminar; los toros estaban parados.

Basta un detalle para conocer a un artista; el detalle que reveló a Antonio fué una larga cambiada, en un quite; aquello fué una explosión de novedad, de plasticidad, de alegría, de independencia; allí fué donde se echó el público a la bolsa; y confirmó esa impresión con los maravillosos cuatro suavísimos muletazos doblando con que inició la faena que tuvo la fina atención de brindar a Silverio.

Ya lo seguiremos viendo, y completaremos nuestro juicio acerca de él; la primera impresión, no ha podido ser más favorable.

o o o

Junto a estos dos toreros, artistas enormes, inspirados, con el soplo divino, uno en plena juventud y otro en el ocaso, ¿saben ustedes lo que nos pareció José María Martorell, a pesar de lo valentón que estuvo? Un pesado; un pelma, como dicen en Madrid. Machacón, insistente, logrando sólo uno de cada cuatro o cinco muletazos intentados, haciendo teatro de cites que perfectamente sabe no conducen a nada; cuando un torero cita y el toro no se arranca, debiera chillarse a ese torero, porque es su obligación no intentar sino lo que está seguro de consumar; Rodolfo Gaona jamás intentó muletazo que no diera. El valor de Martorell es novilleril, del tipo del de Miguel Angel; mucho andar entre los cuernos para muletazos congestionados, o medios muletazos. A algunos les gustará eso. A nosotros, ni pizca. La honradez,, en los toros, cuando no va acompañada de otra cosa, es un cero a la izquierda, como en todos los asuntos artísticos, en que de buenas intenciones está empedrado el camino del infierno.

El Más Lujoso Vuelo a

Europa

Vía Nueva York y Londres*

El Monarca

de B·O·A·C

Vuele a Europa regiamente — sin costo extra — en los espaciosos Stratocruiser de dos pisos de "El Monarca", de B.O.A.C. Tres camareros y una camarera de a bordo. Regia comida — siete platos, cocktails, champagne y licores — cortesía de B.O.A.C. Espaciosas literas a precio usual. Un elegante maletín para cada viajero, y además, para las damas, un lujoso vanity Elizabeth Arden. *¡Cuántos extras sin costo extra!*

*Conexiones a las principales ciudades de Europa

1,000 RUTAS ALREDEDOR DEL MUNDO

VUELE POR B·O·A·C

Para reservaciones e informes, visite a su agente de viajes, o a

BRITISH OVERSEAS AIRWAYS CORPORATION

Avenida Juárez No. 95 - A - México, D. F.

Tels. 10-29-83 y 18-55-32

OPEL EL AUTOMOVIL DE MAS ALTA CALIDAD

CONSTRUIDO EN ALEMANIA POR

GENERAL MOTORS

14 KILOMETROS POR LITRO

SERVICIO Y TODA CLASE DE REFACCIONES

AGENCIA OPEL. LONDRES 61

(JUNTO A INSURGENTES)

GOLF

Por Jorge PLANK

Uno de los primeros puntos que prometió organizar la nueva Asociación de Golf fué lo referente al programa oficial de Torneos Anuales, de todos aquellos Clubes afiliados al organismo.

Hasta el presente los Clubes de Provincia han realizado sus eventos en la fecha, poco más o menos, que coincide con el aniversario de sus inauguraciones. De allí que, por ejemplo, Tampico lo haga durante la Semana Santa y, como esta festividad religiosa tiene fecha movible, muchas veces se encuentra muy cercana al 1o. de Mayo cuando el Club de Monterrey celebra su Torneo. Por lo mismo, muchos jugadores que hayan ido al Torneo tampiqueño se abstienen de ir al de Monterrey o, al contrario, dejan de ir al de Tampico por preferir el de la ciudad norteña.

El total de esta situación, no es el producto de la actitud de la Directiva de la A. M. G., exclusivamente, sino que interviene, también, la parte muy importante que se refiere a las directivas de los clubes locales. Muchas veces, por sostener un criterio de particularismo poco práctico, precipitan las cosas y los acontecimientos a que formen un verdadero contrapeso al éxito del evento. Lejos de cooperar con un organismo como la A. M. G. que está más cerca de los problemas del Golf, por ser su especialidad y, que está en posibilidad, también, por muchísimas razones, de poder dar una solución más adecuada al problema, proceden a encerrarse en un círculo de hierro, pretendiendo así, adoptar una situación de autonomía, que si bien halaga su vanidad, perjudica en mucho al deporte.

En la actualidad, el éxito de la totalidad de los esfuerzos, se obtiene mediante un movimiento de conjunto, de cooperación, en donde tanto las responsabilidades y el trabajo como las satisfacciones del triunfo, sean de orden colectivo no individual.

Bien, esa ha de ser una de las más orduas labores que tendrán los Directivos de la nueva Asociación Mexicana de Golf: el fomentar un espíritu de cooperación, especialmente en los Clubes de Provincia, los que, por lo general, van por el rumbo que les señalan sus caciques.

Con anterioridad la A. M. G. sólo patrocinaba los Torneos Nacionales, a saber: Amateur, Abierto y el de Jóvenes. Medida acertada en su oportunidad; pero precisamente en el auge de esos grandes Torneos se generó el enorme entusiasmo de las justas de Provincia. Hablando con sinceridad se produjo un espíritu de superación muy elogiable, en su fondo; pero sobre cuya realización no han intervenido los medios apropiados.

En pocas palabras, al haber grandes Torneos en la Capital, se despertó en otros Clubes, el deseo de tener eventos de la talla y categoría de los Nacionales. Lejos de emprender la marcha por la senda de la cordura y el respeto, se procedió a localizar el éxito por el atajo de las intrigas. Los fracasos se tomaron, no como experiencias, sino como consecuencias de la falta de cooperación del "Centro" léase A. M. G... De allí ha venido una situación con fisonomía enclenque, que acusa un debilitamiento y, sobre cuyo diagnóstico definitivo, habrá que esperar a que el próximo Torneo Nacional Abierto haya pasado, para tetner un panorama más claro de las cosas.

Por lo pronto, la A. M. G. ha anunciado en una reciente reunión con los cronistas capitalinos, que el próximo IX Torneo Nacional Abierto de la República va a ser efectuado del 19 al 22 de febrero de 1953 y, por boca del presidente del citado organismo ingeniero Alfredo Medina, se supo que la P. G. A. (Asociación de Golfistas Profesionales de los EE. UU.) ha prometido toda la ayuda y cooperación para el éxito de la competencia.

Esas fechas indican que el evento mexicano ha sido incluido en la "Jira de Invierno" de la citada P. G. A. Esto es, que los profesionales yanquis podrán venir a la competencia azteca, tras de haber jugado en el Abierto de Texas, que se lleva a cabo en la ciudad de San Antonio, Tex., en los primeros días del mes de febrero.

o o o

La Asociación Mexicana de Golfistas Profesionales ha empezado a estudiar las posibilidades de hacer "su" campeonato a principios del año entrante... El Club de Golf de Acapulco anunció que su evento Anual, será llevado a cabo después de la fecha de Santos Reyes... Esta semana empezará en el Club Azteca el III Torneo Anual "Haste" y el Torneo masculino de "El Universal" llegará al match por el campeonato, mientras que la justa femenina entra a semifinales.

LA ASOCIACION NACIONAL DE ACTORES, SECCION DE ACTORES DEL S. T. P. C. SE UNE A TODOS LOS SECTORES NACIONALES PARA FELICITAR AL PUEBLO DE MEXICO CON MOTIVO DE LA TOMA DE POSESION DE LA PRIMERA MAGISTRATURA DE LA NACION DEL SR. DON

ADOLFO RUIZ CORTINES

PARA QUIEN DESEA TODO GENERO DE EXITO EN SU ALTA INVESTIDURA PARA BIEN DE NUESTRA GRAN FAMILIA MEXICANA.

Por el Comité Ejecutivo,

El Secretario General,
JORGE NEGRETE.

LA ASOCIACION NACIONAL DE ACTORES

SECCION DE ACTORES DEL S.T.P.C.

EL SENADO DE LA REPUBLICA

en esta histórica fecha, en nombre de las Entidades que representa, se complace en enviar al

C. ADOLFO RUIZ CORTINES

su más calurosa felicitación con motivo de su protesta como Presidente Constitucional de los Estados Unidos Mexicanos; así como en ofrecerle coadyuvar en la realización de su patriótico programa de gobierno, encaminado al mejoramiento material y espiritual del pueblo.

Al mismo tiempo, deja firme testimonio de gratitud para el C.

LIC. MIGUEL ALEMAN

por la trascendental obra que realizó en bien del País.

Diciembre 1o. de 1952.

DICIEMBRE 1o. de 1952

GAMBOA INAUGURA DOS INSTITUTOS PARA REHABILITAR A LOS CIEGOS Y SORDOMUDOS

OBRAS PARA *el* ESPIRITU

AYER FUERON INAUGURADOS DOS INSTITUTOS PARA REHABILITAR A CIEGOS Y SORDOMUDOS

"Un régimen, carecería de estructura vital, adolecería de consistencia social, si dentro de las actividades gubernamentales, el gobernante no supiera guiarse permanentemente por esa brújula que es también el corazón de un pueblo: su nacionalidad". Con estas palabras —pocas, pero profundas— el General Carlos Real, Director de la Lotería Nacional, abrió la mañana de ayer la serie de dos inauguraciones, que habían de ser profundas, no por su ampulosidad, pero sí por sus efectos y consecuencias.

La Lotería para la Asistencia Pública —y hay que decirlo así, por ser fieles a la realidad— quiso asociarse —siquiera mínimamente— a la extraordinaria obra constructiva de un régimen: el de Miguel Alemán, que elevó a México a una altura maravillosa con sus fantásticas construcciones de una envergadura material, económica y productiva, que asombraron al mundo, colaborando en su tarea.

Hay seres en la vida que sufren una tragedia indescriptible... La Lotería Nacional, y nunca tan bien aplicado su lema "para la Asistencia Pública", haciéndose eco de un deseo, de una iniciativa, de una ambición de doña Beatriz Velasco de Alemán, hasta cuyas acogedoras virtudes llegaron las súplicas y los anhelos de ese mundo —mexicano— que vive en las tinieblas, por falta de vista, o que soporta la tragedia de no poder hablar y escuchar, se marcó una ruta...

Realizó un esfuerzo, y, en sólo tres meses levantó unas construcciones grandiosas que habrán de ser, en un futuro próximo, el albergue donde nuestros hermanos de raza y sentimiento, encuentren, además del cariño de un hogar, una posibilidad de rehabilitarse, de vivir y de ser hombres y mujeres útiles a su patria, por el camino del trabajo y de la reeducación, con arreglo a las normas científicas trazadas por un selecto cuerpo de médicos y profesores, especializados en la difícil tarea, proporcionados por la Secretaría de Asistencia Pública —de quien dependerán en lo sucesivo estos dos centros— que se encargarán de convertir en hombres útiles a los ciegos y a los sordomudos.

Sin embargo es necesario destacar un hecho: este esfuerzo conjunto que vienen realizando la Lotería Nacional y la Asistencia Pública, ha seguido su benéfico plan. Los dos institutos fueron inaugurados en la mañana de ayer, en medio de una emoción indescriptible, de la que luego rápidamente hablaremos; el General Carlos Real, Director General de la Lotería Nacional, acompañado de sus más próximos colaboradores y el Dr. Rafael P. Gamboa, también rodeado de sus ayudantes, entre los que destacaba la figura humanista de la señorita Francisca Acosta, Directora General de Asistencia Social; y son el Instituto Nacional de Reahibilitación Auditivo Oral y el Instituto de Rehabilitación para los Ciegos. Pero su construcción —con un valor de más de tres millones de pesos, ha sido posible, gracias a las economías que la Lotería Nacional, de su propio presupuesto y sin dejar desatendida ninguna de sus obligaciones "para la Asistencia Pública"— ha realizado, debido a la minuciosa y severa distribución de sus ingresos.

Pero no es eso todo. La Lotería Nacional se ha comprometido seriamente a facilitar el moderno y extraordinario material que necesitan esos dos centros, con un costo que sobrepasa el millón y medio de pesos, tratando de colaborar en esa magna obra, que es el México Nuevo, con ese fantástico constructor que se ha sido el Presidente de la República, Miguel Alemán.

Sería indescriptible la emoción que sufrimos cuando al llegar a un lugar extremo de Mixcoac, vimos más de un centenar de sordomudos, que vibraban de emoción y de entusiasmo al contemplar el severo, pero moderno y espacioso edificio del Instituto Nacional de Rehabilitación Auditivo Oral, donde se les brinda una oportunidad de, no obstante su terrible tragedia, ser personas útiles a la humanidad y a México. Y el profesorado, integrado por doctores especializados, que tratarán de aminorar su desgracia, vivía la misma emoción.

Recorrimos siguiendo a la comitiva que encabezaban el General Carlos Real y el Dr. Rafael P. Gamboa, acompañados por Paquita Acosta, el Lic. Carlos Girón, Alfonso Arrache y otros altos funcionarios de Salubridad y Lotería Nacional, las diversas dependencias... Vimos la sala, donde con modernos aparatos, se hará una revisión de las personas que tengan trastornos en el oído o la palabra, para tratar de mejorar su estado. Escuchamos —emocionados— los planes de ese gran Instituto, que se debe, primero a la iniciativa de Doña Beatriz Velasco de Alemán; después a la colaboración entusiasta de la Lotería Nacional, que con sus economías, fuera de presupuesto, hizo realidad una esperanza, y más tarde, a la acogida y facilidades que brindó la Secretaría de Asistencia Pública, en la decisión, siempre humana y constructiva del Dr. Rafael P. Gamboa.

Visitamos las instalaciones médicas, donde se calibrará la posibilidad de cada sordo mudo. Más t a r d e los talleres, especializados, donde estos seres podrán iniciar un nuevo camino, con su esfuerzo, con su trabajo y con su interés. Y más tarde nos enteramos de que se levantará un Catastro Auditivo, para conocer porcentajes y que en un Banco de Trabajo de Sordo Mudos, podrán las empresas industriales mexicanas, encontrar trabajadores aptos y útiles para determinados servicios.

Se descubrió la placa conmemorativa por el Dr. Rafael P. Gamboa, y el General Carlos Real, a nombre de Lotería Nacional, hizo entrega a México del Instituto que ocupa noventa mil metros cuadrados en Mixcoac; pero para el reportero lo más emocionante, fué el gesto maravilloso de agradecimiento de los sordomudos —muchachas jóvenes y bonitas, hombres deseosos de ser útiles—, que suplieron su imposibilidad hablada, por su expresión emocional, comprensible en todas las latitudes...

En Mixcoac quedó el Instituto y seguramente esos hombres y esas mujeres que no tienen el don de la palabra, guardarán en su corazón una eterna gratitud a Doña Beatriz Velasco de Alemán, por cuya iniciativa se realizó esa fantástica obra humana; a la Lotería Nacional que proporcionó —sin olvidar sus obligaciones—, los fondos necesarios para su construcción; y a la Secretaría de Salubridad y Asistencia Pública, que seguirá cuidando de su futuro.

INSTITUTO NACIONAL DE REHABILITACION PARA CIEGOS.

"Ha tocado al Sr. Presidente con satisfacción de Gobernante y orgullo de mexicano, asistir bajo el esplendoroso cielo de nuestra amada Patria, hacia el Sur, y hacia el Norte, a la inauguración material de la gigantesca obra realizada por su Gobierno, para que los hombres que entienden y practican la doctrina del trabajo y del progreso, vean ensancharse su campo de actividades en una Patria cada vez más fuerte, que propugna también por un mundo mejor.

"Pero esta vez, pensemos que asiste simbólicamente a la inauguración de algo que no precisa de la estructura metálica ni del profundo cimiento, por que éstos pierden su importancia y primacía ante la misión noble, generosa, humana, que en ellos se cobija. Porque en este edificio, señores, bajo esta estructura y estos techos, estará un mundo diferente; un mundo en el que la lucha y la paz, el temor y la inquina, el odio y la mentira que campean en el otro, se convierten sólo en una flama blanca y piadosa: la esperanza".

En estas palabras del General Carlos Real, Director de la Lotería Nacional, parte de un interesante y corto discurso de inauguración, podían condensarse las emociones y las futuras realidades del Instituto Nacional para Rehabilitación de Ciegos, que ayer a las doce horas y unos minutos fué inaugurado en Coyoacán, en las Calles de Viena.

Una orquesta, integrada por ciegos, rindió honores al Secretario de Salubridad y al Director General de la Lotería Nacional. Y en el recorrido por las espaciosas dependencias, pudimos ver a un grupo de ciegos, que tejían, con extraordinaria habilidad, magníficas piezas. Esta realidad que vivimos la mañana de ayer, es el prólogo de la fantástica obra, que, también por iniciativa de la Señora Beatriz Velasco de Alemán, y con la cooperación de la Lotería Nacional y la Secretaría de Asistencia, se realizará en México, para ayudar en su lucha por la tragedia a los seres que carecen de vista.

Muchas obras, en grandiosidad, se han realizado en México, en el constructivo régimen de Miguel Alemán, pero la creación de estos Institutos para alejar de su drama a los sordomudos y a los ciegos, que la Lotería Nacional, por iniciativa y recomendación de la señora del Primer Magistrado realizó, haciendo ahorros en su presupuesto, merecen una mención muy especial, por el sentido humano de su propósito y por la labor extraordinaria que están llamadas a realizar en un futuro próximo, como pudimos comprobar en el acto de las inauguraciones, al contemplar a mujeres y hombres que careciendo de la facultad del oído y del habla querían expresar con palabras su gratitud y a mujeres y hombres, que careciendo de vista, querían ver, y agradecer su obra a los hombres y al régimen, que se ha preocupado por proporcionarles una vida mejor y un horizonte de esperanzas...

EL DOCTOR GAMBOA, Secretario de Salubridad y Asistencia Social, felicita al General Carlos Real, Director de la Lotería Nacional, después de que en nombre del Presidente Alemán, hizo entrega al pueblo de México del Instituto Nacional de Rehabilitación para los Ciegos. — Derecha: EMOCIONADAS Y AGRADECIDAS, madres de sordomudos, dan las gracias al General Carlos Real, Director de la Lotería Nacional, por el flamante Instituto Nacional de Rehabilitación Auditivo Oral, que inauguró ayer en el rumbo de Mixcoac y que proporcionará grandes beneficios.

EL INSTITUTO NACIONAL DE REHABILITACION

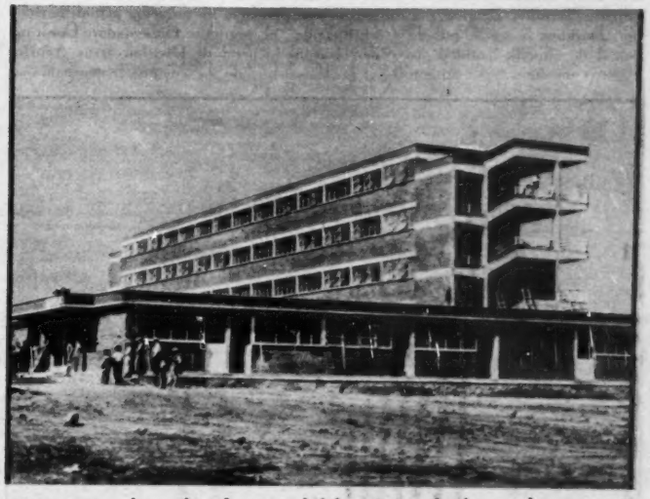

UN ESFUERZO ECONOMICO loable fué el realizado por la Lotería Nacional para proporcionar a los sordomudos una rehabilitación que los haga útiles a su país. El General Carlos Real, pronunciando su discurso en la inauguración. Le acompañan en el lugar de honor, el Dr. Rafael P. Gamboa. — Derecha: LOS SORDOMUDOS llegaron un día a Doña Beatriz Velasco de Alemán, en súplica de ayuda, que ella les dió ampliamente. Cupo el honor de la realización —haciendo esfuerzos en su economía— a la Lotería Nacional, de levantar esta construcción en Mixcoac, que servirá para rehabilitar a estos mexicanos faltos del oído y del habla.

UN ESFUERZO DE LA LOTERIA NACIONAL

MAS DE UN CENTENAR DE GARGANTAS sentían deseos de mostrar su gratitud a la señora Velasco de Alemán y al General Carlos Real y al Doctor Rafael P. Gamboa, cuando la mañana de ayer se inauguró el Instituto de Rehabilitación Auditivo Oral, pero en sus rostros y en su emoción se advirtió su agradecimiento al dotarlos de un centro de superación. — Derecha: CON PROFUNDA EMOCION el Dr. Rafael P. Gamboa declara inaugurado el Instituto Nacional de Recuperación para Ciegos, que fué construido con fondos de la Lotería Nacional. Le acompañan en la ceremonia el General Real y el Lic. Carlos Girón.

PRESIDIENDO EL GRAN DESFILE celebrado en Gomez Palacio, Dgo., como acto conmemorativo de la Revolución Mexicana, figuraron los señores licenciados Alberto Terrones Benítez y Enrique Torres Sánchez, el primero, actual senador por Durango y ex Diputado Constituyente; el segundo Gobernador Constitucional de aquella Entidad, así como el señor General de División Jesús Agustín Castro, revolucionario auténtico, y el Presidente de la comuna gómezpalatina.

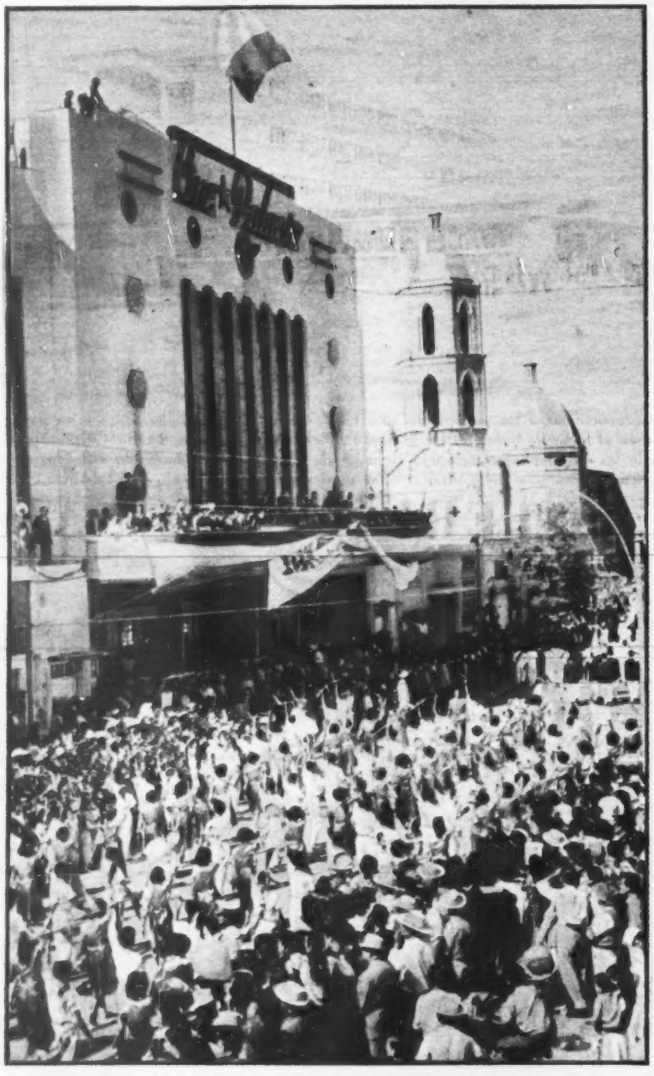

20,000 PERSONAS desfilaron en Gómez Palacio, Dgo., en el acto a que se refiere nuestra información, mismo que no tiene precedente en toda la región lagunera.

Unidad BAJO la REVOLUCION

VEINTE MIL PERSONAS EN UN ACTO SIN PRECEDENTE

Grata y memorable impresión causó en toda la región de La Laguna, comprendida entre los Estados de Durango y Coahuila, el grandioso desfile conmemorativo del XLII Aniversario de la Revolución efectuado el día 20 del actual en la ciudad de Gómez Palacio, Dgo.: tomando participación destacada en el mismo, no menos de quinientos auténticos soldados del Ejército Constitucionalista y de la famosa División del Norte, los cuales actualmente radican en las poblaciones laguneras del Estado de Durango.

De hecho, el desfile de referencia, en el cual estuvieron presentes todos los sectores regionales, se organizó también para dar una demostración colectiva de que los pobladores de aquella comarca, principalmente los agricultores y ejidatarios, viven y trabajan dentro de una verdadera armonía, pues para ellos es primordial la supervivencia de un régimen agrario que conserve su patrimonio de posesión y cultivo de sus sementeras.

La gran caravana cívica, deportiva y militar, fué encabezada por los señores Lic. Enrique Torres Sánchez, Gobernador Constitucional del Estado de Durango y por el ameritado revolucionario duranguense, Gral. de Div. Jesús Agustín Castro, así como por los generales Juan Pablo Estrada y Manuel Solórzano Soto, figuras relevantes en el movimiento armado que tuvo su formal iniciación el año de 1910 y un honroso antecedente en el de 1906, en que la defensa del decoro y de la soberanía de México, inspiraron las sangrientas acciones de Cananea, Son.

En la propia vanguardia figuraron revolucionarios verdaderos, aguerridos militares, oficiales y clases, hombres que en su gran mayoría se encuentran mutilados o deformados por las heridas recibidas en combate, quienes se mostraron animosos en el desfile.

Los efectivos humanos en el precitado evento cívico efectuado en Gómez Palacio, Dgo., se estiman conservadoramente en 20,000 personas que fueron aclamadas incesantemente por otras 45,000, todas ellas vecinas de las ciudades de Lerdo y Gómez Palacio, habiéndose destacado los escolares, los jóvenes del Servicio Militar Nacional y una enorme legión de Campesinos, quienes portaron cartelones alusivos a la unidad nacional, económica y política que priva entre ellos, lo que significa un colectivo mentís a las infundadas versiones de que hay una relativa división entre los campesinos laguneros.

El acto celebrado en Gómez Palacio, Dgo., no tiene ciertamente precedente en toda La Laguna; fué conmemorativo y justiciero, pues en él fué homenajeado en forma apoteótica el señor Gral. de Div. Jesús Agustín Castro, de cuya prominente carrera militar hizo un brillante panegírico el señor Lic. y Senador Alberto Terrones Benítez, quien fuera diputado constituyente en el año de 1917. En el propio desfile se logró una celebración digna del XLII aniversario de la Revolución Mexicana, encontrando unidas las virtudes cívicas, sociales y políticas de los pobladores de aquella laboriosa región lagunera del Estado de Durango.

LA INDUSTRIA MOLINERA DE TRIGO DE LOS ESTADOS DE AGUASCALIENTES, SAN LUIS POTOSI, GUANAJUATO, MICHOACAN, QUERETARO, HIDALGO, MORELOS Y MEXICO, FELICITA CORDIALMENTE A

DON ADOLFO RUIZ CORTINES

POR SU EXALTACION A LA PRIMERA MAGISTRATURA DEL PAIS; HACE VOTOS FERVIENTES PORQUE SU GESTION ADMINISTRATIVA ABUNDE EN EL PROGRESO DE LA NACION Y LE BRINDA SU LEAL Y PATRIOTICA COOPERACION PARA EL LOGRO DE ESTE FIN.

DICIEMBRE 1o. DE 1952.

CAMARA INDUSTRIAL HARINERA DE LA ZONA DEL CENTRO

Cámara Industrial Harinera de la Zona Centro

CASA NUEVA...

(Viene de la página 29) mente experimenta el recién ingresado a la Escuela de Derecho, está siendo aminorada en la Universidad de París por un ciclo inteligente de conferencias con intención propedéutica, que tiene lugar en noviembre, dos meses antes de la iniciación del año escolar. Entre las conferencias impartidas en 1950, recuerdo que se abordaban temas de iniciación tan sugerentes como: el lugar del derecho en la vida social, las fuentes, los métodos y los instrumentos de trabajo jurídicos, el derecho público y la teoría del Estado, y un magnífico cursillo de introducción al estudio del Derecho Civil francés.

A la Ciudad Universitaria corresponde, también, crear una rica vida natural en torno a sus muros. Uno de los hombres más brillantes del México moderno, el Dr. Ignacio Chávez, ha escrito los siguientes párrafos, referidos a la formación profesional del Médico, pero que bien pueden aplicarse a la de cualquier profesionista: "Se corre el riesgo —al olvidar las inquietudes culturales— de ir dejando sin cultivo las otras facetas del espíritu, de ir mutilando la personalidad. Así suele verse, que, al correr de los años es asombrosa la discrepancia entre el nivel que alcanzan algunos médicos en su ramo y el que guardan en asuntos sociales, culturales y artísticos. Esto es un sacrificio doloroso. El cultivo espiritual desinteresado es el complemento indispensable de la profesión. No sólo capacita al médico para ejercerla con más brillo o autoridad, sino que le permite comprender mejor el problema humano, espiritual, de sus enfermos, y sobre todo, le faculta para convertirse en motor de transformaciones sociales y en inspirador de movimientos colectivos de progreso"

El complemento cultural a las labores docentes, ensancha el horizonte vital de los futuros profesionistas, les proporciona bases éticas de las que es imposible hacer caso omiso, los hace hombres de ideas, y no simples repetidores de datos.

Ante una Europa en crisis, su fe en el hombre y sus valores quebrantada, cobra un significado rayano en la emoción esta juventud mexicana que hará de la Ciudad Universitaria su hogar. Si mañana sucumbe lo que hasta ahora ha sido el centro de la cultura occidental, sabemos que, al amparo de la Universidad de México, trabajan las voluntades de entusiasmo y fe que pueden llevarnos a recuperar de los labios de Goethe la exclamación viril que "¡La acción es la fiesta del hombre!" nuestro siglo parece haber olvidado:

PASEMOS REVISTA

(Viene de la página 26) no tenían otro fin en la vida sino el de servir a las deidades o a los muertos?

Y, ¿quién, a menos de exponerse a figurar en el catálogo de lo prematuro y anticientífico, podrá determinar que las pirámides fueron la suma de una excelsa ciencia del mundo antiguo? Porque seguir en la idea de que el mundo antiguo no tenía otro propósito que de la devoción a los misteriosos dioses y que por lo mismo era ajeno a las realidades del trabajo y de la riqueza, es tanto como negar la secuencia racional de nuestra vida moderna. Lo que hacemos hoy fué hecho ayer. El mundo no empieza en el cuatrocento europeo, ni la ficción homérica, ni en los cálculos novelísticos de Hrdlicka **(Early Man, Wah.,** 1912). El mundo comienza desde donde se inician los estadios de nuestra razón.

N O T A S

(Viene de la página 4) los viejos, hondos problemas de su pueblo. Más tarde, muy joven aún, inició su carrera política como maestra rural en Taxco y también su lucha por mejorar las condiciones económicas, políticas y sociales de la gente de su tierra. Convencida cabalmente de la bondad y beneficios de la Reforma Agraria, Macrina Rabadán luchó incansablemente por la más completa y perfecta organización de los ejidos. Entregada en cuerpo y alma a esta tarea —apoyada por sus hermanos, uno de los cuales fué asesinado por los viejos caciques—, se enfrentó a los poderosos intereses que tuvieron, al fin, que claudicar ante la entereza y tenacidad de esta mujer seguida hoy por innumerables campesinos, muchos de los cuales han sido educados por ella.

Macrina Rabadán se encuentra hoy en plena campaña electoral, a la distancia de siete días para que se efectúe la elección de diputados locales. El prestigio y la popularidad de esta mujer, ha traspasado ya los límites de su región y es conocida de las más destacadas personalidades de México. De ahí que el día 2 de diciembre, un numeroso grupo de intelectuales, le haya ofrecido en la capital, una cena-homenaje.

La postulación de Macrina Rabadán como candidato a diputado por el Noveno Distrito Electoral de Guerrero, es el mejor ejemplo de lo que vale la mujer en las actividades sociales.

HOY

DIRECTORIO. — México, D. F. Diciembre 3 de 1952. — Núm. 824. — Presidente y Director General, Lic. RAFAEL LEBRIJA * Director, JOSE PAGES LLERGO * Gerente, ALFONSO ARRACHE * Gerente de Publicidad, FRANCISCO DEL VILLAR * Sub-gerente de Publicidad, TOMAS LOPEZ VEGA * Jefe de Redacción, GERARDO DE ISOLDI * Secretario de Redacción, SANTIAGO GARIBAY * Caratulista, ANTONIO ARIAS BERNAL * Jefe de Fotógrafos, ISMAEL CASASOLA * Administrador, FRANCISCO P. CARBAJAL * Jefe de Relaciones, CARLOS OLIVEROS * Auditor, TOMAS LOPEZ SANCHEZ. C. P. T. — "HOY". — La Revista Supergráfica. — Registrada como artículo de segunda clase en la Administración General de Correos de México, D. F., el 25 de febrero de 1937. — Oficinas Generales: Calle de Jesús Terán número 7.—Apartado Postal 504. — Dirección Cablegráfica: HOY.— Teléfonos: Dirección, 10-17-37; Redacción, Dibujo y Administración, 12-85-64; Publicidad, 35-01-57 y 13-28-47; Administración y Circulación, 35-60-22. — Impreso en los Talleres de Fotograbadores y Rotograbadores Unidos, S. C. L., calle de Manuel M. Flores 152. — Distribuidores en California: The Fidel Co, 2366 Glendale Blvd. Los Angeles 39. Calif. —Corresponsal en EE. UU., José E. Chapa, 60 Wall Street 909. New York 5, N. Y. — Precio del ejemplar: un peso cincuenta en toda la República. Números atrasados: cuatro pesos. — Suscripciones: seis meses, treinta y tres pesos; un año, sesenta pesos. Suscripción para el extranjero: seis meses, siete dólares; un año, doce dólares. — Toda remisión de fondos, debe hacerse a nombre de EDITORIAL "HOY", S. A.

CORONET MAGAZINE'S "VANISHING HOTEL"

HOTEL Ontario

URUGUAY 87
10-45-10 35-95-27
MEXICO, D. F.

IGNACIO LONGARES
PRESIDENTE

SENTIMOS VERDADERO ORGULLO EN FELICITAR AL SEÑOR DON ADOLFO RUIZ CORTINES COMO PRESIDENTE DE LOS ESTADOS UNIDOS MEXICANOS, CONFIANDO EN QUE SU OBRA SERA FECUNDA Y LABORIOSA PARA LA NACION.

GALERIAS ROMANO

EXPOSICIONES Y VENTA DE OBRAS PICTORICAS

JOSE Ma. MARROQUI No. 5,
EDIFICIO DEL TEATRO ALAMEDA,
MEXICO, D. F.

DIARIAMENTE DE LAS 9 A LAS 21 HS.

Brasil

Melodía en Regalos

Joyas, Relojes, Plata, Porcelana,
Alabastros, Cristal de Murano,
Candilería fina y Artículos eléctricos.

Insurgentes 252. México, D. F.

ORRICO

En comparación con el ascenso a divisionarios de algunos generales, que llamó la atención de los jefes y oficiales del ejército por sus dudosos méritos, el del general Miguel Orrico de los Llanos, que luce el águila de tres estrellas, fué comentado muy favorablemente, por sus limpios antecedentes en su carrera militar iniciada en 1910, cuando apenas contaba diecisiete años de edad.

Para los viejos militares, los ascensos del general Orrico de los Llanos —originario de Macuspana, Tabasco—, fueron ganados a pulso, en los campos de batalla. En su hoja de servicios están registrados más de ochenta combates, librados directamente por él y especialmente durante la rebelión cristera, donde actuó como Jefe de Estado Mayor. Querétaro, Tuxtla Gutiérrez, Puebla, Tlaxcala, Guanajuato son escenarios de sus actividades.

Uno de los hechos menos conocido, pero sin duda también, uno de los más dignos y meritorios en la vida militar del general Orrico de los Llanos, se registró durante la Segunda Guerra Mundial, cuando el general Lázaro Cárdenas, Comandante de la Zona del Pacífico, lo designó Jefe del Sector de Tijuana. Una orden equivocada del entonces Jefe de Estado Mayor Presidencial, daba autorización para que las tropas norteamericanas cruzaran la frontera.

El generol Orrico de los Llanos, en una actitud de patriotismo, de militar y de mexicano, ordenó los dispositivos de combate impidiendo la entrada de los soldados de Estados Unidos, calmando así además, la indignación del pueblo de Tijuana que exigía fuera detenido el paso de las tropas norteamericanas.

"Este sí —comentaron los observadores militares—, fué un justo y merecido ascenso a general de división. El general Miguel Orrico de los Llanos lo ha ganado limpiamente".

RESPUESTA

Señor José Pagés Llergo.
Director de la Revista HOY.
Calle de Jesús Terán No. 7.
Apdo. Postal No. 504.
CIUDAD.

No quisiera, señor Director, ocupar las páginas de su acreditada Revista para seguir tratando sobre la supuesta "destrucción de San Angel", el poblado típico del sur de nuestra ciudad, pero me veo obligado a hacerlo, aunque no con la extensión con que lo hizo reciente y despiadadamente el señor Von Wuthennau, dedicando toda una página en contra mía; así es que sólo ruego a usted publicar estas líneas por medio de las cuales quiero advertir a dicho señor que se cuide mucho de asentar falsedades, que ni soy autor intelectual como él dice, ni me he ocupado de pedir a autoridad alguna que abra la interrumpida Avenida Revolución, apertura con la que por otra parte, están de acuerdo hasta las señoras más conservadoras de "San Angel", ni puedo tampoco, perder mi tiempo en contestar a su necia carta. Tenemos muchas cosas más interesantes en qué ocuparnos los hombres de nuestro tiempo.

Atentamente,

Arq. Carlos Obregón Santacilia.

DE TODAS PARTES DEL TERRITORIO NACIONAL, hasta de las más alejadas de los grandes núcleos de población, se han estado recibiendo ofrecimientos de cooperación al mayor éxito de la Campaña contra el Analfabetismo.

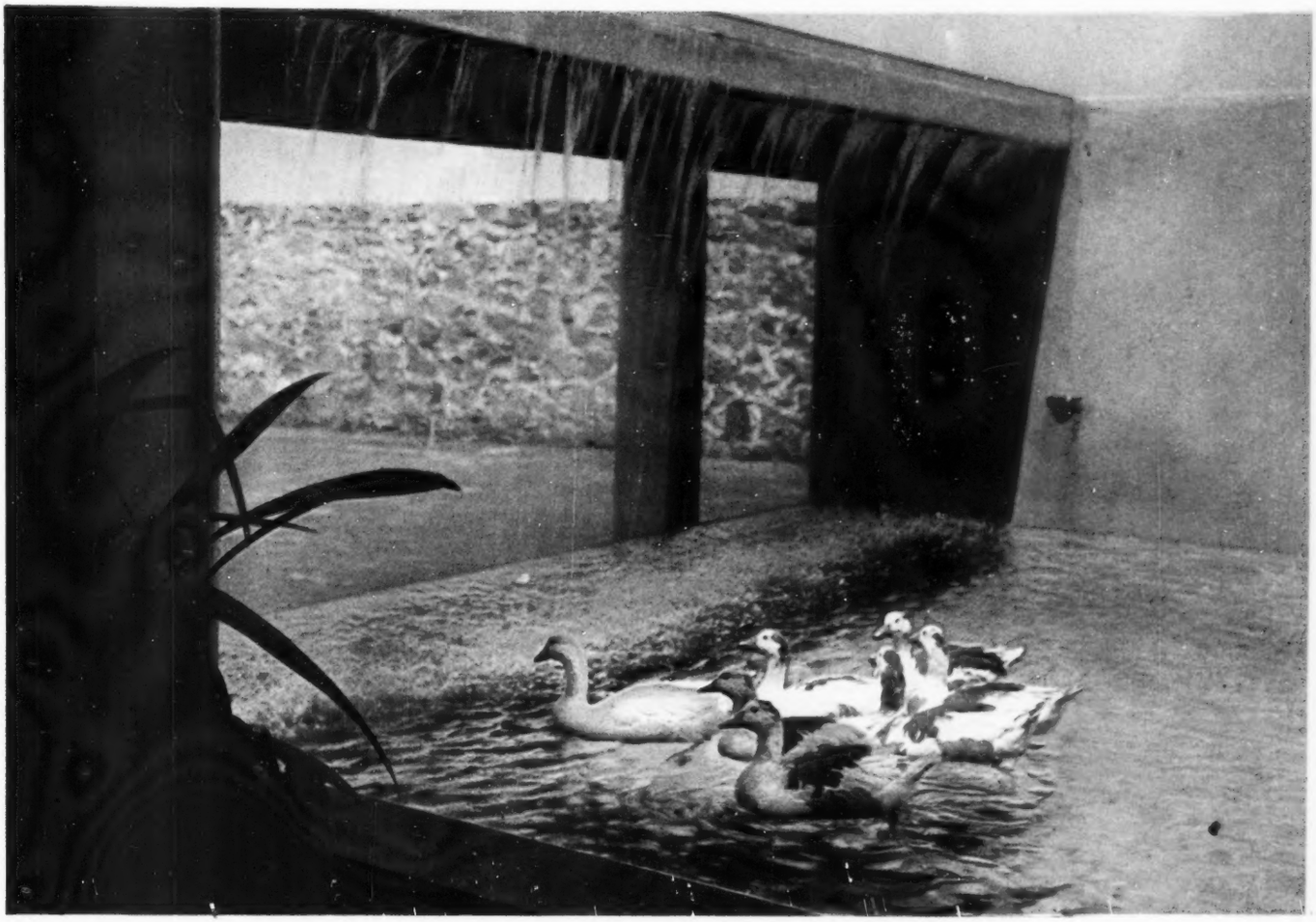

CONSTRUYA SU RESIDENCIA EN EL FRACCIONAMIENTO DE MAS CATEGORIA DE LA CIUDAD DE MEXICO

"JARDINES DEL PEDREGAL DE SAN ANGEL"

El lugar ideal para vivir

El tamaño de los lotes, garantiza una zona residencial de primer órden donde se puede gozar de las comodidades y servicios de la residencia en la Ciudad, aunado a las bellezas panorámicas y amplitud de la quinta de fin de semana.

JARDINES DEL PEDREGAL DE SAN ANGEL no tiene competencia en belleza ni precios.

Las fuertes inversiones que están haciendo en toda la zona del Pedregal, tales como la construcción de la Ciudad Universitaria,, con un costo mayor de CIEN MILLONES DE PESOS, el Club de Golf México, las inversiones de los compradores, y las inversiones propias de esta empresa, garantizan el rápido aumento de valores en nuestro Fraccionamiento.

Aproveche usted la fuerza de éstos intereses creados, y realice un magnífico negocio invirtiendo en la compra de un lote, en JARDINES DEL PEDREGAL DE SAN ANGEL.

PIDA INFORMES EN LA OFICINA DE VENTAS DEL FRACCIONAMIENTO. TEL. 14-76-73 O EN LAS OFICINAS DE PASEO DE LA REFORMA 137 1er. PISO TELS. 12-08-80 - 36-30-11

Acapulco

A SOLO 60 MINUTOS DE LA CAPITAL

Vista del jardín y la alberca del Hotel "La Riviera" de Acapulco, Gro.

AERONAVES DE MEXICO

PUENTE AEREO DEL PACIFICO

REFORMA 95
MEXICO, D. F.

Teléfonos:
35-84-94 35-99-71
35-64-69 35-85-38